京城日報

夕刊 一月十日（金）
發行所 京城府太平通一丁目 合資會社 京城日報社 印刷人 小川三之介

高級醬油 忠 味噌 丸田辻觀之助商店

金解禁は明日
經濟國難打開の第一關門を突破するの日

足かけ十四年になる金銀輸出禁止令もいよ／＼あす（十一日）を以て解かれ、金銀の輸出は全く自由となり、實質の金本位制に復歸し、一切のハンデキャップを撤去して國際水準に踊り出ることゝなつた。全く金解禁はわが經濟國難を打破し、財界を立直すの第一關門を突破するものでなくてはならぬ。即ちそれが明日を以て斷行さるゝのである。

足かけ十四年

かへりみれば大正六年九月十二日時の寺內內閣は海外旅行者が金貨百圓未滿を攜行する場合の外、金貨または金地金を國外に持ち出すには大藏大臣の許可を受くべしとの省令を公布した。その省令は左の如きものである

金輸出禁止令

大藏省令第二十八號
金貨幣又ハ金地金ヲ輸出セムトスル者ハ大藏大臣ノ許可ヲ受クベシ。但シ外國ニ旅行スル者金貨幣ノ百圓未滿ヲ攜行スル場合ハ此ノ限リニ在ラズ。
前項ノ規定ニ違反スル者ハ三月以下ノ懲役又ハ百圓以下ノ罰金ニ處ス。
地金トシテ販賣シ又ハ使用スル目的ヲ以テ金貨幣ヲ鎔燬シ又ハ毀傷シタル者ノ罰亦前項ニ同ジ。
附則
本令ハ公布ノ日ヨリ之ヲ施行ス
大正六年九月十二日 大藏大臣 勝田主計

◇當時の我國の經濟狀態は、大正三年勃發した歐洲大戰の影響を受けて、いはゆる成り金時代を現出した。每月對外貿易は輸出超過で、海外から金がおし寄せる。素晴らしい好況であつた

◇勝田藏相が、前記省令を公布するに先ち、その前々日の九月十日、米國は對獨大出兵を理由として金の輸出を斷然禁止した。勝田藏相が米國の例に倣つて禁止したかどうかは別問題として當時藏相が閣議で述べた處によると『歐洲大戰の前途も豫測し難い此の際だから、成るべく金の海外流出を避け、そのうち講和方面に投資する準備をする方が得策と思ふ』と極めて輕く扱つてゐた。

時は移り行く

ところが皮肉にも、翌大正七年の秋、歐洲戰爭は休戰となり、次いで大正八年六月、米國は率先して金解禁を斷行した。この時は原內閣の全盛時で、米國のこの金解禁斷行はわが財界へも大きなショックを與へた。當時の藏相は高橋是清翁で、解禁の是非は忽ち論議に上つた。然し高橋翁は『米國が金解禁を斷行したからとて我國が急いでこれにならふ必要はない、現に英國の如き未だ解禁しないではないか、第一アメリカと日本とは國情收支の事情も異つてゐる、いま迂濶に解禁したら國貨は支那商人等のスペキユレーションの具に供され我が經濟界は收拾することの出來ぬ混亂狀態ともならう先づ先づ急ぐことはない、充分研究してから解禁準備をしても遲くはない』と、獨特の解釋を下したものだ。財界の有力者も、今を時めく政友會內閣の大藏大臣がこの態度だつたから、暫く成行きを見るといふ程度で時は移つた。

◇大正十年政友會白頭宰相が東京驛頭の凶刃に斃れてより、內田康哉、高橋是清、加藤友三郎、內田康哉（臨時）と內閣は變つた。次いで山本伯の地震內閣、清浦伯の特權內閣を經て故加藤伯の憲政會內閣となつた。その大藏大臣が即ち今度の解禁首相濱口雄幸氏である。

◇加藤內閣の濱口藏相が金解禁について深く研究したことは言ふまでもないが、當時は大正十二年の震災後とて、復興復舊に要する材料の輸入が激增する、每月々々莫大な入超で財政は窮迫のドン底に陷つた。素より金解禁に手の出せやう筈がなかつた。次の若槻內閣は昭和二年春の大パニックで敢ない最後を遂げるといふ始末で、歷代內閣は金解禁に對し大戰後の世界的不景氣、國際勘定の不況等から不即不離の態度を採らざるを得なかつた。

◇田中前內閣の三土藏相が財政々策に對して高橋是清翁の教へを乞ふたことは人のよく知る處である。三土氏の金解禁に對する巧妙なる論略？それは高橋翁の非金思想にとらはれた餘りにも明白な姿であつた。

喝采の解禁劇

つぎは濱口內閣である。七月組閣に際し金解禁問題に最も經濟效果を現す爲テンポな裝飾をなし、一の難關敵營として黨外から井上藏相をひつ提つて來た。政府は緊縮節約の鼓を鳴らして、全國民一齊に『消費節約』といふ大聲援を背つけ解禁劇の前觸れを主役ライオン首相以下オール・スター・キヤストで行つた結果いよ／＼豫定の通り明日を期して金解禁を斷行することゝなつたのである。

◇かくて漸く我國も國際經濟の常道に立ち返つたこととなるが、その主要目的を約言すれば、從來の爲替低落の結果として、國の價が、金貨に含まれてゐるゴールドの値だけに通用されないので、結局高いものを買はなければならなくなつてゐる狀態を、國際經濟の壓迫へとのぼせ上げて、先進列國と同樣に、金本位制に復すれば、國貨の值上りに連れて國內の勞銀、物價も低落するのが必定である、更にその結果は、生產原價の低下なり安い商品がドシ／＼外國へ輸出されることゝなり、いま迄の入超續きの缺損をその受取勘定の增加によつて補ふと共に、歐洲大戰當時に儲けた約二十億の金が逆に海外に出つくしてしまつた今日、幾分でもそれを取返して再び黃金の花咲く昔の夢のよい日本としやうといふのである

不眠の努力で「準備全く成る」

【東京電話】十一日いよ／＼金解禁をはじめ清水理事、志賀營業局長等、主總總となつてこの大役を引受けてゐる日銀では土方總裁、不眠の體で準備全く成り、文字通り玉手箱の鍵があくのを待つばかりとなつた。地下室の金庫室には二億五千萬圓の金貨と八億二千萬圓見當の金塊が山吹色に積みあげられ、お望みならばどこへでも日銀の手にでも渡りませうとまち構へてゐる。懸念されるのは正貨の海外流出の問題であるが、これは一に金解禁後政府が在外正貨の操作如何なる態度をとるかにかゝつてゐる

◇……態度をとるかにかゝつてゐる 現在我國が海外に保有する正貨は三億六千萬圓、それに政府が金解禁準備のため遽々正金に命じて英米資本團との間に設定せしめたクレヂット一億圓があり幾分の貿易決濟には少しの苦痛も感じない筈であるが、日銀が在外正貨の賣惜みをするやうなことがあればドシ／＼流出する虞があり、この點政府と日銀が協力して善處し動搖なからしむべく腐心してゐるところである

◇……解禁と共に從來正金が行つてゐた爲替維持の決定は事實上日銀の手に移り、同時に日銀は直に爲替市場の調節役をも引受けることゝなり、日銀の金利は市中銀行と無關係であるといふやうな現象がなくなり、恰も英蘭銀行の如く市中銀行と密接な關係を持つやうになる譯である。昨今市中には外國製化粧品、雜貨などは輸入商の手控へからぐつと品不足を告げてゐる 一般物價の低落の一面深刻な不景氣風は遠慮なく吹捲くる、それもこれも國民的大仕事、金解禁の前奏曲である。さて次には何が來る？緊張のうちに十一日ゴールデン・ゲアスの關は開かれるのである

準備は斯くの通り【十日鮮銀にて】
大バン、小バンざくりざくり

金解禁の準備は出來てゐる。日銀代理店で朝鮮經濟界の中央銀行たる鮮銀の金庫の眞金は山吹色の金貨で埋まつてゐる。鮮銀では日銀券で金貨を換へるので、解禁實施でも金貨に換へてくれといふものはあるまいと調て居り、今まで數年間金貨に換へたものはないが、用意だけはかくしてゐるのである。かくして金貨と地金數千萬圓は鮮銀の金庫の中で待つてゐるが、五圓金貨でも大の男の手で一つかみ三千圓、一攫千金でなくて三千圓といふ譯である

時事小言 大相撲

東京大相撲の春場所が九日から始まつて居る。讀者諸君がこの夕刊を手にする頃は、大櫓の上から、トン／＼と鼕く太鼓の音に連れて二日目の見物を終つた觀客が、津浪のやうに國技館の外へ吐き出される頃である。群衆の一人々々は、その日の勝負を思ひ續けながら、さながら關取等のあの大きな不格好の擧が、此人の心を摑み出して仕舞つたやうに、失心狀態で家路へ急いで行く。それほど、土俵の上の一勝一敗が人の心を捉へるのは實際不思議と言へば不思議である。相撲を稱するに國技を以てすることが適當であるや否や、議論の餘地はないことはない。近頃ではいろ／＼の新らしい運動競技が勃興して相撲道が押され氣味になつて居ることも否み難いが、併し、彼には彼の妙味があり、是には是の妙味がある。相撲は日本獨特の競技として大に尊重するだけの價値は十分ある。

◇髷古風の亂れ髪を見て憫心を催す水性女の輕視は別として、實際、赤裸々の肉體を打つて鎬を削る丸となし、一身即ち一心、氣合して忽ち雌雄を決するの猛鬪を現出する處、其處には、男性美の極致が、火花を放つほどの勢ひで躍動し、力と力、技と技を消する以外に何物もない緊張そのものゝ三昧境を現出する。そしてこの力の躍動は、丁度磁石が鐵を引付けるやうに觀客の心を引付けて行く、男性美を赤裸々に表現する處に、相撲の長所があるとでも言はうか。

◇衣服が或る程度まで人間生活を美化しつゝあるは爭はれぬが、同時に、反對に醜化しつゝあることも否めない、粉飾するが故に、虛飾するが故に、若しくは言語動作によつて自己を偽ふが故に如何に多くの自然の人間美が失はれてゐることであらうか、小細工、才智、詐術、虛言が、如何に人間性の自然美を傷けてゐる事であらうか。人間は、自らこれを行ひつゝ、これを行ふの煩に疲れて居る、その或ものは自然に歸らんとして悶えつゝある。最も原始的で自然に近き競技であるところの、相撲道が歡迎される一部の理由は茲にあるであらう、國民性涵養の上から見ても、相撲趣味の普及は望ましいことであらう。

二時間餘に亘り我全權英首相と會見
その內容は發表されぬが更にけふ再び會ふ

【ロンドン九日發聯合】若槻、財部、松平三全權および永井外務政務次官等は九日午後五時ダウニング街首相官邸にマクドナルド首相を訪問した。英國側は同首相の外、外務次官ヴアンシタート氏出席し、會場の間で二時間餘に亘り會談した。會見內容は一般的問題につき意見を交換したとの外發表をせぬこととし十日午前十時三十分より再度首相官邸にて會見を約した。會見後若槻全權は內容に觸るゝを避けながら隨行記者に對して左の如く語つた『日本の太平洋に關する主張はお察しの通りで、英國にも又充分その誠意の徹底に努めたが、それに對しマクドナルド首相が如何なる答辯を與へたか、それは自分としては言明出來ぬ』

時の移るも知らぬ熱心振り

【ロンドン九日發電】右會見に於てまづ松平大使より若槻、財部兩全權をマック首相に紹介し型の如く初對面の挨拶を述べ、マック首相は歡迎の辭を述べてお茶が運ばれ主客茶菓を圍んで談笑の後、若槻全權よりいよ／＼細部に關する日本の主張を徐ろにかつ熱心に切り出した。その趣旨は日本として是非とも認められねばならぬ點を縷々卒直詳細に述べたものであるが、ワシントン以來全權の應酬振りは全く手に入つたもので、マック首相を向ふに廻しての應對も亦巧妙を極めたものであつたらしい。これに對しマック首相も亦熱心を示め、問題毎にイギリス側の意見を述べ、兩氏とも熱意を以て各その主張點を細部に披瀝し合ひ、數字の點にわたつてまで意見を交換して時の移るも知らず同七時過ぎ祕書官より他の約束を注意され初めて氣が付き茲に意義深き第一回會見を終了したが、問題はなかく盡し盡くされず十日更に午前十時半から十二時まで同官邸で第二次會見をすることゝし、同七時二十分三全權は下グロヴナー・ホテルに引揚げた。

何を議したか？
若槻全權が對米七割を力說したのは實事か

【ロンドン九日發聯合】マクドナルド首相と若槻全權の第一次會見にて、若槻全權は、一萬トン、八インチ備砲巡洋艦對米七割を要求する水上補助艦對米七割要求が單なるかけ引でなく國防的見地から最少限の要求なる點を力說し、實力縮小の立場より英米協調により潛水艦保有量を更に引下ぐべきを主張したことは明かで、これに對しマック首相の答辯は、英國には米國の一萬噸八吋備砲巡洋艦保有量を二十一隻とするか十八隻に止むるか全く未解決で、英國の二十一隻保有に固執する主張は強硬で、十八隻となる場合はその差三萬噸の處置および對英主張につき可なり困難な問題を惹き起こすおそれあるものゝ如くであると述べたものと見られる

若槻全權語る

【ロンドン九日發電】マクドナルド首相と始めて會見を遂げた若槻全權はグロヴナー・ホテルにて語る 先日來會見を希望してゐたマクドナルド首相が今朝歸京されたので直ちに會見したが、日本の主張については松平大使より下交渉してあり、又さきに外相とも大綱的な話をしたが軍縮問題はマック首相自から當るといふので本日は特に日本としてどうしても徹底せねばならぬ點を繰返して述べたが、まだ具體的結論を得るといふやうな論議をした譯でなく、たゞ自由に相互主張の交換をなした。會議に先立ちこの樣に論議を盡すは双方の利益で望ましきことゝ思ふ、明十日更に會見するが、別に九日の會見で懸念の點を生じたのでなく、自由な論議の有利なるに鑑みこれを續けることにしたのである。イギリスの態度は今迄開いてゐる以外に大して變つたことはなかつた、マック首相の應酬は手に入つたものであつた。

初會見にマック首相
豫め方策協議

【ロンドン九日發電】マック首相は九日早朝ロシーマスより歸京し官邸に在京中の閣僚を全部召集して同日午後五時に行はるゝ若槻全權との初會見につき方策を協議した。なほ十一日チェッカーのマック首相別邸に催さるゝ午餐會には財部全權夫人、松平全權夫人も招かれてをり、マック首相夫人主人役の非公式午餐會を兼ねるはずである

米國全權出發

【ニューヨーク九日發電】ロンドン海軍會議に參列すべきアメリカ全權スチムソン長官一行は豫定より一時間以上遲れて本日午後三時出發した

開會式の演說をロンドンから放送する
若槻全權の日本語演說は齋藤外交部長が飜譯して放送

【ロンドン九日發聯合】二十一日の軍縮會議開會式には英國皇帝のメッセージをはじめ五國全權の演說がロンドンから放送されることになつた。若槻全權の日本語演說は齋藤外交部長の英譯と共に放送される。時間は午前十一時より日本の午後八時頃に相當する。

少數黨內閣は解散が當然
政友會の見解に對する政府側の解釋

【東京電話】政友會が解散回避の策動をなし、政府に解散の理由を與へず、政府が押して解散を敢行する場合の憲法上の責任を問題としてゐるに對し、政府側においては左の如き理論的解釋を取つてゐる 政友會は政府に對し不信任案が提出された場合及びその重要政策遂行が阻止された場合の外議會の解散は不當であるとなしてゐるが、解散奏請の理由は必ずしも斯かる場合のみに限らず他にも求め得る、即ち現在の如く少數黨內閣が安んじて、公正に政策を行り得ざる場合には政策の可否を爭ふ前に先づ政府の信任を國民の總意に問ふことは唯に憲政の精神に背反せざるのみならず今日憲政の通念よりしても當然の道程である。政友會は政府不信任案を提出する勇氣なく政府の重要政策遂行を阻止せざる如く裝ふも、それは政府信任を意味するにあらず、政策の支持でもない 要するに、今日の不自然なる政界の分野を以ては今後の重大時局を擔當し難しとしてゐる

十分質問さした後解散を斷行せよ
候補者詮衡の方針も定む 與黨幹部懇談會

【東京電話】首相官邸における安達內相と與黨幹部の懇談會は九日午後六時から開催、幹部側から櫻內、頼母木、原（脩）、小川（鄕）（松）、富田の諸氏出席、內相を中心に、一、政友會は極力解散回避運動を試み妥協せざりし爲め、更に休會明けまでに政界に變動を起さんことを企て、先づ金解禁期日十一日を中心に株式界に動亂を惹起せしむべく六、七兩日に亘り政友系東西實業家と策應し當局の手段を取り人心恟々たるかの如き狀態に至らしめたが、本日の株式界は反動高となりその陰謀は失敗に歸したが猶一層警戒を要する 二、政友會が如何なる策謀を爲すとも我黨は正々堂々休會明け議會で政府の施政方針演說後反對黨に充分なる質問の機會を與へた上解散斷行するを適當とする

褔府の一部に解散不可論
貴院は解散論

【東京電報】政府は休會明け劈頭反對黨に多少の質問を許し解散斷行の腹をきめて進んでゐるが閣僚一部には院式勅語に『和衷協同以テ協贊ノ任ヲ竭サムコトヲ望ム』とあるをもつて劈頭解散を不可とし、貴族院方面は解散は御沙汰を經て爲すものであるから劈頭解散するも差支ないと見て、問題としてゐない。しかし貴族院は解散時期を多分二十一日濱口首相、井上藏相、幣原外相の演說が貴族院からの質問に答辯後解散するだらうと觀測してゐる

新國定稅率案政治會議通過
實施期は二月一日 ◇…報ぜらるゝその內容

【南京電報】國民政府は九日の臨時政治會議にて國府委員會より提出された新國定稅率案を通過した。右案は財政部、交通部、外交部の三部より任命される國定稅則委員會にて二週間以內にその審査を完了し、その上で直に國民政府より二月一日を以て實施する旨公布されることゝなつた。新國定稅率案內容は左の如く報ぜられてゐる

一、輸出稅は現行に從價五分となるやうにするため現行稅率を一率に改む（現行稅率は表面從價五分なるも事實上一分又は二分のものが多し）
二、輸入稅は最低一割二分五厘とす
三、新國定稅率は二月一日を以て實施期日とす
四、實施に伴ふ對外方針は
（イ）條約滿期國たる伊太利などの各國に對しては同意を求むるを要せず
（ロ）條約滿期となれるも新關稅條約を未だ締結せざる日本、佛蘭西等に對しては支那の關稅自主の原則を承認するやう諒解を求む
（ハ）英、米等條約未滿期國に對しては速かに新關稅條約を締結する

正規軍の兵變ではない
軍事機關は否認す 山西軍の二箇師兵變事件

【北平九日發電】京漢線新鄕における山西軍の二ヶ師が突如兵變を起こし獨立を宣言せりとの報傳はり各方面に多大の衝動を與へてゐるが、右に對し衛戍司令部、警備司令部等山西側軍事機關は絕對にこれを否認し、大部隊の土匪軍のため鐵橋が破壞されたことは事實なるも正規軍の兵變にあらず目下軍隊にて討伐中であると打消してゐる。

買收されたか

【北平九日發電】山西軍の二ヶ師兵變の報に對し山西側は極力否認してゐるが、傳へられる所によると、某々方面から買收された結果といはれてゐる。

唐生智氏遁ぐ
◇—日本に亡命するか

【北平九日發電】鄭州來電によれば、一敗地にまみれた唐生智氏は部下の離反を受け今朝ひそかに許昌より開封に逃れた。天津の外國租界に一時亡命の上或は日本に赴くべしといふに決し、次いで選擧準備に移り候補者の詮衡に整理等に關し具體的協議の歩を進め同十時過ぎ散會したが、一、候補公認の方針は前代議士に優先權を與ふるを原則とし、地方の實情に依つては除外例を設けて適宜の處置に出づるといふことに決定した

煙草耕作區域指定

朝鮮總督府告示第五號を以て一月十一日朝鮮總督府令第四條の規定によりたばこ耕作區域左の通り指定さる
▲京畿道・廣州郡、利川郡、陽仁郡、安城郡、水原郡
▲忠淸北道・淸州郡、報恩郡、永同郡、鎭川郡、槐山郡、陰城郡、忠州郡、堤川郡、丹陽郡
▲忠淸南道・公州郡、大田郡、論山郡、舒川郡、瑞山郡、禮山郡
▲全羅北道・全州郡、鎭安郡、錦山郡、茂朱郡、長水郡、任實郡、南原郡、淳昌郡、井邑郡
▲全羅南道・求禮郡、光陽郡、順天郡
▲慶尙北道・達城郡、慶山郡、永川郡、英陽郡、靑松郡、安東郡、軍威郡、義城郡、漆谷郡、淸道郡
▲慶尙南道・昌寧郡、密陽郡、金海郡、昌原郡、河東郡、山淸郡、咸陽郡
▲黃海道・平山郡、新溪郡、谷山郡、瑞興郡、遂安郡
▲平安南道・順川郡、孟山郡、陽德郡、成川郡、江東郡、德川郡
▲江原道・揚口郡、伊川郡、華川郡、平昌郡、寧越郡、原州郡、金化郡

「不老煙」定價指定

朝鮮總督府告示第四號を以て一月十一日朝鮮總督府專賣局製造煙草小賣定價を左の通り定めらる
「不老煙」八匁入一個十錢

人

◇金谷河氏（中樞院參議）新任挨拶の爲め十日來訪
◇有賀光豐氏（殖銀頭取）十二日東上の豫定
◇加藤清吉氏（商工新聞經濟部長）十日夜歸城
◇野澤西治郎伯 十日午後十時半京城發京都
◇細井政之助氏（全州專賣支局長）入城中の處十日歸任▲山下眞一氏（平壤專賣支局長）同上
◇永里高雄氏（朝鮮鐵道總務部長）十日朝入城▲谷多喜磨氏（平北知事）▲石川登盛氏 十一日朝入城天眞樓へ
◇蜷崎千晴氏（釜山血淸製造所長）▲岡本與茂一氏（朝鮮殖産社長）▲中島長一氏（スタンダード會社釜山出張所長）▲松久永勝一氏（全州辯護士）▲本島一氏（大阪光江營業部長）九日夕入城朝鮮館へ
◇永谷直治氏（煙草會社平壤支店長）十日朝入城旅館へ
◇原守氏（本府稅用課）十一日朝出發東上二十日頃歸任

あすの天氣（Ⅱ）

豫報 晴一時曇

高氣壓は支那大陸から朝鮮を經て本邦に擴つてゐるがこの方向が變へて來た全鮮概ね天氣は良く氣溫は昨朝より稍々高くなつた明日は天氣、良く暖くなる

十日正午零下（一・八度）
九日最低零下（一六・〇度）

金塊 おどれば
日本の財界に 春立ちかへる

歴史的に記念すべき最も意義深き金輸出解禁の日一月十一日はあすに迫つた。旋風的颯爽を極め久しく變態狀態に陷つてゐたわが財界は、こゝに因ドこそつてこの記念すべき日から常道に立返るのである。大正六年九月以來實に十三年餘のいましめは解かれた、一大變化の起こるのは當然で昨年十一月廿一日金解禁聲明と共にこの變化が表面的となつて來てゐる

爲替は鰻上り 物價はがた落ち
緊縮の掛け聲と相まつて 見事放つ解禁の矢

客年十一月中旬に至つて金解禁を中心とするわが財界の準備は、對外關係による國際關係が改善され大正七年のいはゆる

戰後 の好況時代以來の好調を呈して來た。對外爲替は久しく對米四十八ドル八分五厘を維持し、對外正貨も二億二千萬圓に達し、財界內外の準備からするも金解禁後の在外正貨の對外流出およびこれによる國內財界の動搖は大丈夫との見當もつき、一方全國の金融界殊に銀行界は解禁の手あても終り、一般國民は消費節約、緊縮に傾いて來たので、政府は十一月廿日英米から五千萬ドル約一億圓の期限一ヶ年、利率五分五厘の借入れ交渉成立と共に十一月二十一日に至つていよ〳〵昭和五年一月十一日から金輸出解禁を

實施 する旨を發表した。これも金解禁の諸準備整頓、物價は何れも金解禁の魅け相場を現じ各方面にもあらゆる瞬期的な大ショックを與へるにやつた。即ち回復して來た對米爲替は昨年來の正金建値四十九ドル八分に回復し物價も十一月中の東京卸賣物價は大正六年以來の新安値に激落、輸出品の大宗たる生糸は十二月十三日長期先物百十五圓、現物最高價格は一千百六十圓に暴落し大正九年の恐慌時代以來の新安値となつたが一方輸入品も綿紗、人絹、雜貨、洋酒類に至るまで何れも爲替の回復によつて低落し、金融の緊縮趨勢はあるが商品の相場安は

緊縮 と相まつてわれ等の實生活には好影響を與へるに至つた

羅紗類を始め 洋酒類安くなる
購買心はにぶらぬと 百貨店方面は樂觀

輸入品の値下りにつれて國産品の價格がいちじるしくなつたが、これに對して百貨店ではこぞつて輸入品の値さげを斷行し一方國産品の要求をしてゐる。人絹類の三割引を斷行し各品共値下りとなつたのだ

呉服 類は今まで仕入れたのを早く整理するため昨年末には年末と緊縮と金解禁とを題目としてあらゆる方法で賣だされたが斯様な格安だつたので、今まで貯藏してゐたストックは殆ど賣れた、この間業者は損をして整理し、多少一時的の打撃はあつたが、金解禁施行と共に新安値に相場を建て直して行くから、これからの商品は總て實際において販價も安くなり、資料も安くなるので、この範圍で購買力も增加する見込みだと樂觀してゐる

まづ 品々にあたつてみると洋酒類は總じて安くなつて來た、リキュール、ペパーミントなども安いがそれより洋酒の強いウヰスキー萬能時代となつてウヰスキーの値きはブラック・エンド・ホワイトなどは解禁前一本六圓位であつたのが、この頃は五圓五十錢と一本五十錢安の

状態 である。羅紗も安くなつて羅紗一碼（三ヤール）分せ[illegible]装飾品類は約一割安、パイプ、鏡入れ、化粧品なども約二割安となつて來た。しかして十一月に實施と共に雜貨の如き今後の相場は更になほ一割位の低落を見るであらうといはれてゐる、陶磁類の如き先物は現品の到着が解禁後なので三割安の解禁後の相場で取引されてゐる有様である

用意は出來てゐる
三越加藤支店長談

金解禁と共に不景氣は幾分免れ[illegible]

花街方面への 影響はどうか
今直ぐの影響はあるまいと 其道の人達の觀察

お、瞬間ではこれによる格下げ値[illegible]金六十萬圓を用意しその內三十五萬圓を本支店に分配して昨年末か[illegible]

金解禁、朝鮮──朝鮮には金貨の流通が未だかつてなかつただけに銀貨の低落行使はたま〳〵あつて

絶無 である、隨つてこの旅退などは何等影響もをられず、また解禁による株界の動搖計畫などの不穩なことも金故ないものとみて金解禁どこ吹く風かといつた有様。一方不景氣を避けて來た一般顧客や料亭花街方面へあすからの金解禁がどんなにひゞくだらうか、花街の人々はかう觀察してゐる

金解禁なんてサアわれ〳〵のがには一般の景氣が動いて來てそれからポンと來るのが通例で、あす解禁になつたからとて一般の景氣が俄に立ち直らうと考へられないやうに、解禁當日に影響はないと思ひます、殊に總じておさらです、解禁があつて樂しても直接的でない時節においてなほ

景氣 が立ち直つて行くでせうか、それとも今以上にひどい景氣の灘へ引ずり込まれて行くでせうか、それすら誰にも分つてゐないでせう、何といつても今日のまゝでは自滅の外ない一般景氣殊に花柳界方面はこれをキッカケに景氣の立ち直ることを望んで止みません

ら年頭にかけて價格の引さげを行ひました、その結果昨年の十一月に比し現在は綿布が一割乃至一割五分、綿布が一割、雜貨は大體二割近くの値下げになつてゐる。從つて解禁施行と共に直ぐ又二十日頃には全部解禁値下として全部の値下げをする、一方國産品に力をいれ當店では本店よりの命令で優良品を主として取扱ふ方針にきめた、かくて十分な準備が出來たので時代に適應して進むと出來る

變らぬ 金の賣行き
徳力貴金屬店の話

金解禁とともに最も關係の深い金銀細工商への影響について徳力貴金屬店では左の如く語つた

金の買入れは一匁五圓で昨年十[illegible]て價格をつけたが、[illegible]關係あり、目下[illegible]

質草は小口ばかり

一月中旬から解禁發表とともに四圓九十八錢に二錢下げた二十方質値は豫告通一匁五圓三十五錢だつたのが、現在は小口五圓五錢、大口五圓二、三錢に下げてゐるが、金塊は結氷期であるが殺到せぬ程に質に來るものが多い。金の質ゆきは例の通りだが出現した當時一時減つたが、この頃は常態に復し質物の需要も相當あり、一般質物の出回りでもあるが、金が安いので質行きは鈍らない、十一日に實施されても一變することはあるまい

[illegible]旅客に[illegible]こともつて毎日八十個位のうれ行きにとゞまつてゐる、これは、一つは旅行者の減少したためも一原因であるが一つの理由は手荷物にかける旅客が多くなつたことで四十錢の切金を節すより、手荷物の方が[illegible]バンがあるといつた考へからでこの傾向は各方面ともに現はれてゐる、なほ質屋の方も大口の入質は殆どなくなり、その代りに、五圓以下の小口入質は、殺到するほどに賑はつてゐる

死因に疑問

十日午前九時三十分頃、京畿道高陽郡延禧面新村里の北方八丁ばかりの路傍に黑オーバを着た四十歳前後の内地人男が行き倒れ死亡して居るのを通行人が發見して附近の大峴里駐在所に屆け出たので所轄西大門署から係官出張し檢屍をつたが、死因に疑しい點があり、目下身もと調査中

スキーが持つ 男性的魅力
講演と映畫の會 今夜……來青閣で

映畫の背後にかれる、講演者はわが國スキー界の權威といはれる鐵道省旅客課長河上[illegible]氏および關西スキー聯盟幹事吉田[illegible]氏であつて、スキーは既に殆どのスポーツをやらなかつた人にでもすぐ覺えられ、また女性にも適した運動であること、そして初心者にも熟達者にも盡きせぬ興味あること、その他のスキーの法悦が興味深く説かれる。なほ映畫は『スキーの驚異』二卷『雪の北海道』一卷『ご[illegible]』『岳の立山』一卷『白銀舞』一卷および『ノルウエースキー選手を迎へて』二卷によつて紹介される

陰慘な 冬籠り生活に低迷する諸君よ、ぜひ瀧ドルより飛び出してこの爽快な男性的スキーによつて冬の有難さを知り給へ。それには本社主催、鐵道局後援のスキー講演と映畫の會によつてスキーに關する知識をうることが大切であう。時も今十日夜六時半から本社樓上においてこのスキー講演と映畫の會が開かれる

壯嚴な白銀の天國で、驚異的華麗な超高速度の滑降、跳躍、飛舞はスキー家のみにゆるされる特權であり、技術である

山野を あるひは六十マイルの高速度で滑降し、あるひはまた白獸の森を逍遙し、またある時は氷雪の境に遊ぶ、スキー家をしてスキーは人生の偉大快事だといはしめるのも當然であることが如實に示されよう。げに今夜の講演と映畫こそ壯嚴なる白の藝術の理想郷に入る唯一の道で、入場料も無料（たゞ維持料のため十錢頂く）であるから來聽者は時間が遅くならぬうちに來場されたい

白い藝術

草間氏歐米へ

【東京特電】前財務局長草間秀雄氏は十四日午後三時横濱解纜の太洋丸で歐米視察の途に上ることゝなつた、その目的は一般の經濟狀況および外債問題などの視察であるが九月頃歸朝の豫定である

電車の中で スリ取る

高陽郡延禧面大峴里百二十七番地スリ前科七犯崔順吉（三〇）は九日午後六時五十分頃光熙門行一〇二號電車内で乘客忠信洞十番地、權明煥のポケットから現金二十圓、十八金金側時計一個時價七十圓をスリとつた處を、鍾路署刑事に逮捕された、餘罪多數ある見込

朝紡の男女職工 二千餘名盟休に入る
待遇改善外數項を要求
會社側は樂觀す

【釜山特電】十日午前六時より釜山鎭朝鮮紡織會社の男女職工約二千餘名が交代時間を利用して同盟罷業を行ひ會社側へ對しては八時間勞働の實行、賃金値上げ、食事改善、職工の待遇改善等數ヶ條の要求項目を掲げた決議文をつきつけて、全く作業を停止するに到り、目下會社側において協議中である。右について會社側では佐々木工場長と、時間的に[illegible]會社側では突然の罷業に對しては外部よりの煽動があるものとみてゐる

突然 の罷業もこれと密接の關係がある」と樂觀し、今日まで何等ないものの模様すらなかつたに拘らず九日夜より內部に煽動者ありひそかに策動してゐた。職工側の要求は要するに待遇改善にあるが[illegible]期にあたつての

罷業 は如何に考へても不利の行ひであるから、はたして職工側の要求であるかどうかはすこぶる疑問である、と語り、經外解決は遠かならんと觀測してゐる

黑幕に動く 魔の手を警戒
各商工業者間で 波及防止に努む

突然惹起された、朝紡の同盟罷業について當局では目下罷業の經過につき嚴重の

調査 を行ふと同時に、黑幕に思想關係の魔の手がふれつゝあるとにらみ、この方面に對し極力を注いで搜査を進めつゝあるが、去る九日より釜山公立第二商業學校二年生九十名が、校長不信任の決議文を配布して二年生擧げて總退學を敢行した事件があり、[illegible]

取調 べてゐる、なほ釜山の各商工業者間では同一の罷業の波及を受けることを恐れ極力警戒中である

朝鮮の金鑛

愈よ禁をとかれて 世に出る金のかたまり
解禁宣言の前後から 旺んになつた金鑛熱

地中深く、或ひは銀行の倉庫にかくされてゐた金塊は今や

禁 を解かれて白日の天下に踊り出でやうとしてゐる。──アラスカの金鑛が發見された當時一攫千金を夢みる採鑛の列はアメリカの處處を通つてアラスカへ〳〵と突進した、この內地人が朝鮮を目當てたは他に言ふ迄もないのだが、それでもこの長蛇の列は續々と、陳つた事を踏破り險阻な鑛をすべりながら續〳〵と續いた、それ程熱狂的なのは金である今まで成功した者は十指を屈する程しかない朝鮮の金山は恐らく採算の取れないものとして顧みられなかつたが昨年三井、三菱が朝鮮の金山を買收して以來俄に朝鮮の鑛山界にも活氣がみなぎつて來たドッサリもうけたり、露裸になり損いのも又金山であるだけ大資本家は更に金山に大金を投げ出す[illegible]ないものとされてゐた。それ

既 に稼業を開始し、鑛石の金含有量は約分の三、平均と稱せられる金山の買收を試みたのだから朝鮮の金山も有望だ！と一齊に[illegible]三菱が買取つた江原道の[illegible]金山は約十三萬圓で[illegible]

道廳移轉事件 豫審終結近し
けふ最後の取調 決定は二三日中

目下豫審中の道廳移轉問題に からまる不正事件はいよ〳〵 **最後の** どたん場に近づいたもの、如く、十日午前早朝臨時部に出張、未決監にある竜岡立[illegible]を行つた、これは さる八、九の兩日にわたつて取調べた結果の大村百藏氏の取調べと共に豫審決定の締めである。從つて、決定は二三日中にはあるだらう、勿論この決定前には一應豫審判事第三〇六號の「豫審」[illegible]

松都高普 臨時休校
森視學ら眞相を調査

九日試驗問題の件[illegible]城松都高等普通學校では[illegible]百八十名はその後[illegible]

再び檢束さる

【開城電話】九日開城署に檢束された松都高普生三十二名、好壽敦女子高普生十六名中六名を釋放して既出五十名を[illegible]

老爺の凍死

九日午後二時三十分頃、府內太平通二丁目百五十五番地日興旅館前に年齡六十歳位の朝鮮人が凍死してゐるのを通行人が發見して、所轄本町署に屆け出た、目下身元調査中

三日日取組

大田川・池島（伊勢ケ濱）・東若常陸
綾ケ浦・外ケ濱・若ノ浦・（新）
[illegible]

『馬の漫談』休載

けふ特科隊 入隊式
各隊へ五百六十名

けふ一[illegible]、[illegible]さめやらぬうちに新たにつはものとなつて龍山部隊へはいつた雄々しい若人は、野砲聯隊へ四百五十名、騎兵聯隊へ百六十名、工兵隊へ二百名、各隊への看護卒百五十名で[illegible]

形式上 のものに過ぎない

[illegible]事件につき取調べを終つたるときは書類及び證據物を檢事局に送附してその意見を求むべし」の規定によつて、まづ當事件のかゝりである中野次席檢事の意見が求められるわけであるが、これは[illegible]ないから何等本件の豫審終結に對して遲延の恐れはあるまい

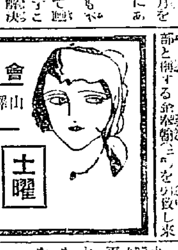

ノーシン!! ノーシン!! 頭痛にノーシン!!!

血管製劑 アニマザ
四十前後から 五十台の保健劑

四十前後は醫學上の更年期、民間にて「厄年」と稱し、これより五十台にかけては人生に於ける健康の轉換期として重視せらる。血管製劑アニマザは幼若動物の血管より抽出せる同春性ホルモンにして、この期に於ける保健劑として最も理想的なりと稱へらる。

その連用により頭重・倦怠・疲勞その他の早老性障碍を回復し同時に血壓を安全度に低下し青天の霹靂の如く貴重なる壯年者の生命を奔取する腦溢血・狹心症・萎縮腎等の突發を未然に阻止す。

過去十年間に亘り獨逸及び諸外國に於ける多數醫學者の實驗に據ればアニマザは特に壯年期に於ける早發性老衰を防止し、兼ねて老年期に於ける肉體的並びに精神的活動力を愉快に保持するため最も有用なる藥劑なり。

動脈硬化症及び危險なる其結果症狀なる腦溢血・狹心症等の豫防に常用劑として最も賞用せらる。

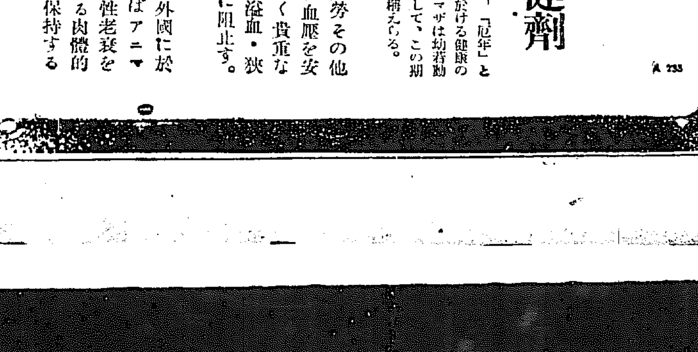

獨逸オスナブルク 臟器治療藥會社
總代理店 田邊商店 東京……大阪

說明書御入要の節は東京市日本橋本町四丁目田邊元三郎商店あて御申越を乞ふ

金弐圓也
右
昭和五年…月…日
無記名割引日付
……安田銀行京城支店
廣告

日東カビ藥
（本町四丁目（電本二二七番））
洗練せる 京城荷札
「駒は駒く街の山で」[illegible]

溫泉旅館 荒井旅館
諸官衙御指定 荒井旅館
東萊溫泉 電話八番
釜山驛前 電話二一七、三六番

耳鼻咽喉科診察
黃金町（電本六四二） 醫學博士 阪井清
自午前九時至十二時 自午後二時至六時

「ベルギー」花嫁物語

南歐に芽生へた美はしき戀の花

ひとときは明星と輝きます　マリー內親王殿下

ベルギー王家の『二人娘』マリー・ジョゼ內親王はヨーロッパ王室界に星の如く輝く數ある姫君達の中でも分けて一際光を添へる明星として、シトロンの花咲く南の國イタリー未來の『女王』の座につくべく嫁ぐもおふさはしい方だといはれる。ジョゼ姫はダンテとその神曲とをしかして愛誦の綴された

『名畫』につてイタリー文藝の代表時代を代表してゐる古都フロレンスの學校に二ケ年の『レール・ヤーレ』（修業時代）を過ごされた。ドイツ軍の非人道な蹂躙にゆだねられたベルギーは歐洲大戰の終局も久しくこの戰跡的悲慘に惱んでゐた當時、イタリー王家は特にベルギー皇室に同情を和され、マリー・ジョゼ內親王が再びイタリーを訪ねられた際には手厚い御歡待の間にイタリーの內親王方やサボイ王家の『獨兒』ウムベルト殿下（皇太子）とも極めて御自由に御交際遊ばされこれが

『實に』イタリー皇太子とジョゼ姫のやんごとないローマンスのスタートとなつたのも芽出度い極みである。ドイツ軍がベルギーの永久中立を侵かしレリエジー・アントワープの要塞も危地に瀕するや、また七歲の年端ない皇女だつたマリー・ジョゼ姫は母を伴つて戰を英國に避け異國の空にさびしくその日をお過ごしなされた。マリー・ジョゼ姫の親王の英語に御堪能なのはこの時からであるが、フロレンス御留學の結果イタリー語にも極めて御達者である。マリー內親王はまた育兒法の御研究が深い。佛の國出のやんごとなき姫達も眼しく愛兒の育て方、しつけ方を一通りは知つて置かねばならぬとの母君エリザベト陛下の御見によりジョゼ姫は

『數年』の間ブラッセルの『社會事業中央研究所』に御通ひ遊ばされた。その經驗からジョゼ姫の社會事業、特に慈善事業に對する御熱心は久しくベルギー人民の感謝を誇つたものである。『ベルギーの花嫁』マリー・ジョゼ內親王は音樂にも殊の天賦の才能を有せられ、殊にピアノ、ヴァイオリン、セロ等には專門家以上との折紙がついて居る。姫君の音樂教師の中にはヴァイオリンの世界的名手イザイエ氏なども加はつてゐた。スポーツでは特に水泳を一好みになり新聞記者に左の如く語られたと云はる『私はダーヴィングや遠泳がすきでオステンドの海水浴場では北國のもの本私の遊泳に驚くのよ』スラリとした體を洩しますのよ

『六尺』に近くこの點は丈けたマリー・ジョゼ內親王は御身の父君レオポルド陛下にそつくりと申上げていゝ。至つてはにかみやさんであられるが然も御愛嬌たつぷり御顏が特に御立派だが、お話しなさるときにその大きな碧の眼にたゞよふ敏かき輝きが如何にもお美しい。『ベルギーの花嫁』マリー・ジョゼ內親王は一九〇八年ベルギーのオステンドに御生誕遊ばされた。數へ年で當年二十三歲、御本名は『マリー・ジョゼ・シャーロッテ・ソフイヤ・アメリー・エンリエッテ』と申上げベルギー皇帝アルバート陛下とバヴアリヤ王家から嫁せられた皇后エリザベス陛下との間の唯一粒の姫君である。ベルギー皇儲ブラバント公レオポルド殿下およびフランダース伯チヤルズ殿下の

『二人』の御兄君を持つてをられるが、主としてブラッセルの郊外リーケンのベルギー宮殿裡にお過ごし遊ばされて今日に至つたのである

フリセッカ

▼舞踊の藤間久枝は、健康が勝れないので、今年は舞臺を休むらしい

▼宮城道雄の京城での演奏は、識者に深刻な印象を殘した。京城の樂曲界へもやがて革命が來るだらう

▼石井漠の年賀狀の一節に『昨年は私にとつて受難の年でありました。危く失明せんとし……』『小浪外二三の研究生が不自然な脫退』……などの文句がある『不自然な脫退』とはなかく含蓄ある文句だ

蘭……　關屋敏子

大正館（十日から）▲『髮』九條市川右太衛門主演▲『不壞の白珠』十發八雲恵美子、岡井淳、高田稔、及川道子共演

料理　かぶのかぶら漬

▲材料　小かぶ食鹽、柚子煮出汁、砂糖漬け方

▲直徑一寸位の小かぶ二十五個をうへ下にすこしづゝ切り去り上から中程まで切りかけた四つ庖丁入れて十分間も鹽水に浸けて置くと水を絞つてをきます。次に柚子二個を縱に十文字に庖丁を入れ四つ割に切り、皮をむきうらの白いところを鋤き去り細かくミヂンに切つておき、身の方はきれいな布巾に包んでその汁をしぼります。前のかぶの掛の三割の酢を器に取り前の柚子の汁を加へ（その合せた掛の三割の醬油汁と、二割の砂糖）を加減へ前のミヂンにきつた柚子の皮を入れ、前のかぶを入れてよくかきまぜてそのまゝ漬けておくのです。

ゼネバ博物館へ行く石燈籠

明曆三年今より二七三年前のこと、京都の佛師大西五郎右衛門氏の手に作られて德川家康、秀忠、家光と三代の菩提を弔ふために鑄造された梵鐘が久しく迷ひ兒となつてゐた處ゼネバのアリアナ博物館より發見され同國駐在の吉田公使を介してより交渉返還されることゝなつたのでその御禮として深厚なる謝意を表する爲め品川寺第三十代の住職仲田順和師より東郷元帥の揮毫で由來を刻むた立派な石燈を送ることゝなりしかも記念すべき行の記念日たる一月十一日に發送のはずで準備をとゝのへてゐる（寫眞は其の石燈籠と仲田住職）

講談

馬揃ひ（二）

一龍齋貞山演

これを聞くと又右衞門まづ大千代との縁談が破談になれば娘は承諾だらうが、その代り今度藤吉郎と夫婦になれといつたらどんなに驚くか知れない。要は男子の大千代でさへいやだといふのに、このエテ物の女房になんぞなるものではないと、一層腕を撫したが仕方がない。娘を呼んで、この縁談を話したところ、娘は泣きでもするだらうと思つたおよねが『お父樣、決して御心配なさるな。殿さまが私をこのやうなものでも、女房にするとかりそめにもおつしやつてくださつたなら、私は龍田殿へ行くより殿さまと生涯苦勞を共にしたうございます。どうか殿さん、あなたのお氣には入りますまいけれども、龍田殿へ入らつしやつてさういふ話をなさつたのが身の恐れとあきらめて、このよねを生涯の妻にして下さい』と親の前をも憚らず藤吉郎のそばへすり寄つた。イヤ又右衞門夫婦はあつ氣に取られて暫く娘と藤吉郎の顏を見詰めてをりましたが、併し當人同志が氣に入つて見れば文句もない。龍田の方にも別に苦情なく目出度く結婚をした。これが後に天下を掌握して太閤秀吉となり見立てたおよねも大政所となつた。されば藤吉郎は山內猪右衞門を見込んで婿となつた若宮の娘お八重も天晴目先の利いた婦人であつたに相違ございません。夫婦仲も誠に睦まじく、猪右衞門は日々勤めに怠りなく、殿に文武の道には精を出して居りましたが、或時猪右衞門が城下へ用達しに參つて歸つて來ると、何ともいはず腕組みをして考へ込んで居ります。妻のお八重が『旦那さま、どうかなさいましたか』猪『イヤ別にどうもしない』八『それでも酷く御心配の御樣子でございますが、若しや御朋輩と何か口論でもなさりはしませんか』猪『イヤイヤ私に限つて決して朋友と爭ひなどをする氣遣ひない』八『それでは何うなさいましたのです。何か御心配の筋がありますなれば、連れ添ふ妻の私へ一言お聞かせなすつて下さいまし、次第に依つては女ながらも又相應の考へもございませうか』猪『八重、さらお前に心配をするな話をするが、どうも人間貧ほど辛いものはないな。諺の通り、貧すれば鈍する……』八『マア日頃の御氣性にも似合はず大層貧の詮議をお述べになりますが、昨も今日急に貧乏になつた譯でもございますまい』猪『それはさうだけれども、今日ばかりはつくづくその貧乏が身に沁みた』八『ハア、それはどういふ理由で』猪『實はな、城下へ參ると、知つての通り馬喰町に驛から俊榮が馬を曳いて來て、城內の武士を對手に賣らうといふので、手ぐすね引いてゐる』八『成程』猪『私などは今の身分でとてもおよばぬことは知りながら、せめては目にだけも正月をさせやうと思つて、こゝあそこと馬を見てあるく中に實に眼を驚かすともいふべき稀代の逸物があつた。元和の昔、佐々木池月、摺墨かゝる名馬であつたかと思ふ位。戰場の功は馬にあり、この馬ならば必ずや戰場を自由自在に往來して天晴れ大功を立てんこと疑ひなからずと思ふと欲しくて堪まらん。およばぬことゝ存じながらその値段を尋ねると、俊榮ジロリ私の風采を見て、セヽラ笑つて返事もしない。如何にも無禮の振舞に腹は立つたが、こつちも武士の意地。そのまゝ引退ることもならず、重ねて尋ねると、ヘエこの馬は黃金十枚ですから、とても貴方お買ひ取りにはなれますまいと、如何にも輕蔑された言葉……』八『それでは黃金十枚ございますれば、その馬をお求め遊ばすことが出來ますか』猪『如何にも』八『左樣でございますれば、私そのお金を差上げますゆゑ、どうぞ馬をお求め下さいまし』と、かねて心配をかけたといふ次第だ』八『左樣でございますか。御もつともに存じます。それでは黃金十枚ございますれば、その馬をお求め遊ばすことが出來ますか』猪『如何にも』八『左樣なれば、失禮ではございますが私そのお金を差上げますゆゑ、どうぞ馬をお求め下さいまし』猪『頭金二枚といふ大金をやすやすとどうしてお前が持つてゐる』八『少しお待ち下さいまし』とお八重は立つて自分の部屋へ入つて參りましたのは、簞笥の抽斗から取出したのは一面の古鏡、ハテナ鏡をだしたやうだが、どうするつもりか、それを割つて金を調へやうとでもいふのかと猪右衞門が默つて見てゐる（續）

今晩の課題

讀方（昭和二年　京城第二高普）

一、次の漢字にかなをつけなさい。（1）明星。（2）臨終。（3）攝理。（4）趣味。（5）編輯

二、次の文を口語の文に直しなさい。（1）婦人は旅仕度を整へて後とや思ひけん、伴にも待たせ置きおのれは主人を後へにとて外に出行きけり。（2）日ましにのび行く柿の若芽のうす綠、見るに氣持よし、いつもの如く庭のすみなるとやの戶を開く。

三、次のことばのわけを書きなさい。（イ）謝恩。（ロ）寄貸する。（ハ）滯在する。（ニ）理想。（ホ）信仰。（ヘ）武器。（ト）引退。（チ）勝算。（リ）うき世。（ヌ）暗示する。

算術（昭和四年　大田高女）

1、或商業會の入場者は男で900人あつた。其の7割は女子であるが1割は子供であつた。子供は全體の何割か、又何人か。

2、或仕事をするに大人1人では9日かゝり、子供1人では15日かゝる。この仕事の2倍を大人1人と子供1人とですると幾日かゝるか。

3、二つの數の和が6.5で、其の二つの數の比は3:4であるといふ。兩數を求めよ。

JODK　プログラム

十一日（土曜日）

午前一〇・三〇　氣象概況、各地天氣豫報

同一一・〇〇　料理獻立（鷄卵卷）　日用品値段

正午　時報、ニュース

午後〇・二〇　ラヂオ學校　算術のおさらへ　野澤二郎

同二・一五　趣味講演　尺八の話　松本蘇泉

同三・四五　ニュース、官廳公示

同五・〇〇　角力中繼（東京）大相撲場所（國技館より）第三日

同六・三〇　お話（東京）（テキスト一六ページ）伊藤忠敬　森鐵三

同六・五〇　ニュース、官廳公示

同七・〇〇　事項（餘語引續き邦語）

同七・二五　講演　修養團精神に就て　修養團理事殖產局長　松村松盛

同八・〇〇　南嶺短歌　一、短歌二、美容道外

同八・三〇　長唄（東京）梅の春　鼓手　池田、李東、龍伯　唄　芳村伊十郎外　三味線　杵屋佐吉外

同九・〇〇　連續講談（東京）次郎長外傳　森の石松　神田伯山

翌日プログラム發表、氣象概況、各地天氣實況、時報　國民傳證　修養團朝鮮支部　橋本幹部長

故津田誠惠氏　彰德會申込者

一月八日迄受付分

金十圓　也湯淺倉平、金十圓也李左英勝夫、金一圓宛奥山仙三、川村十二郎、神田修、康良馨、矢鍋善寛、平野六、藤井友吉、起田乘誼、遠山利八、朴潤弘、金聖秦、金鎮卓、金明洙、大井簡太郎、金五十錢宛梅原凰、尹仁鉉、明渡涉、吉山サタ、森金三郎九十六錢也西岡憲平、森脇忠市、藤龍雄、金炳洙　累計金四十圓九十六錢也　累計金六百九十九圓八十錢也

將棋新手合（三）

於東京市日本橋區蛎殼町二ノ十四　棋譜

（圖は二八同飛迄の局面）左香落

▲六段　石井秀吉（東京）

▲四段　志澤春吉（東京）

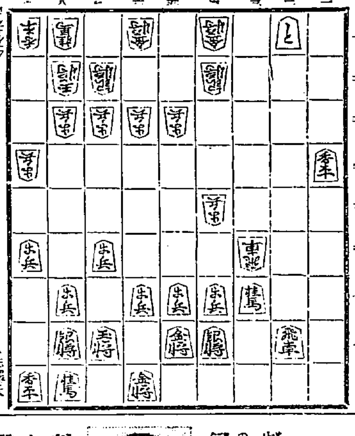

持駒 △石井氏　角步步 ▲志澤氏　角桂步步

△二七步　▲同　飛　△二六步　▲二八飛　△五二金左　▲九五步　△同　步　▲九三步　△同　玉　▲九五香　△九四步　▲同　香　△同　玉　▲八二角　△九三香　▲九一角成　△七四步　▲八六桂　△八四玉　▲九四步（以下次號）

顧問木見八段評（上手）北摧をして、敵飛を殺側する意味に、二六步と打つたのは良い手である。（下手）九五步と、端攻めを圖るのは常道のやうであるが、目下飛車が捌けない形であるだけ、指し切り模樣を招く虞れがある。此は二五角と打ち飛車の活用を圖る所である。（上手）同玉と端步を取るのは已むを得ない手である。（下手）九五香の攻擊方針は、少々無理であり、茲は七七桂と跳ねる處である。（下手）九一角成は、七七銀と上る處である。（上手）七四步は、玉形を安全地へ移す含みで至當である。

萬人向新職業の通信教授

好收入ある電療士

僅か二ケ月で修得　責任指導　來れ失業失意の男女諸君

生存競爭の激しい今の世の中は安全確實な職業を持つ事が何より強味です。當所は現今最も有利の新職業として推奬されてゐる電氣治療術を通信教授により僅かの費用と短期間で自宅獨習せしめ又は實地教授により治療士を養成開業せしむ。此治療術は本所獨特の電療機を以て神經痛、中風、神經衰弱、リウマチス、腦病、婦人病、胃腸病、其他難症を根治せしむる効力が實に顯著です。卒業者は醫師歯科醫師等と同じく治療所を開業して相當の收入を得られ男女を問はず本業副業として必ず習得すべき新職業です。詳細は希望者はハガキで申込めば規則書を無代進呈す

東京牛込區通寺町廿二　電話牛込四二〇四番　東京電氣療法研究所

男がうらやむ程の

女かみゆひの持て方

東京第一の東京美容學院で通信教授三ケ月で養成する

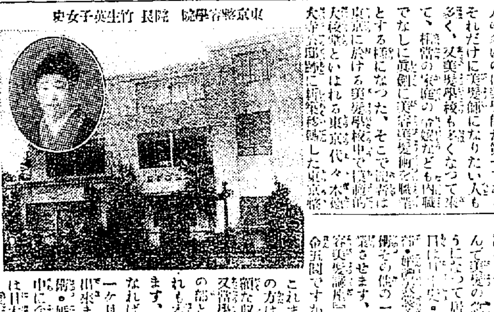

東京美容學院長竹生英子女史

婦人の仕事として最も上品で收入の多いのは美容師が第一であります。それだけに美容師になりたい人も多く、又美容學校も多くなつて來て、相當の技術を要する職業であるとする樣になつた。そこで當院は東京に於ける美容學校中で最も古い大校舍といはれる東京代々木に移轉した東京美容學院を訪うて美容師養成に就て院長竹生英子女史の話しを伺つた處同女史は次の如く語られた。當院は御承知の通り通信教授部と實地教授部との兩方の設備がありますが通信教授部では日本で一つあるだけです。これは各部門の講師が皆相當の經驗をもつた人を其所をそのまゝ本にしたもので一々圖入りで親切に說明してありますから新聞や雜誌の讀める程の人ならスラスラと讀んで實地の結髮や化粧が自分で出來るやうになつて居ります。そして日本髮の結ひ方、洋髮の結ひ上げ、美顏術、マニキュア、著付、帶結び、美容の其他の一切が三ケ月分で卒業させます。この通信教授の會費は三ケ月で金五圓ですから誠に低廉です。これまでの卒業者で開業の方は何れも男子より多額な收入を得て居ります。又當學院は實習部は日本髮の部と洋髮の部に分れ何れも本科と速成科とがあります。速成科にお入りになれば日本髮二ケ月洋髮一ケ月都合三ケ月で卒業出來ます。寄宿舍の設備もありますから地方の人にも便利です。入院者がなかく澤山ですが只今講師もあります。通信教授『美容講義録』又は實地教授のいづれかへお入りの希望の方は東京代々木大塚公園前東京美容學院へハガキで申込めば規則書を無料送付する由。

恐るべき腦溢血（中風）の話

附、その予防と獨り診斷

齋田醫學士著（三五判美本非賣品）

再生謝恩の爲め同患者に限り一萬部進呈

要目次

恐るべき腦溢血の襲來　腦溢血は何故起るか　男子の血壓標準女子は三ミリ減　動脈硬化及萎縮腎　腦溢血の前徵　卒中體質・中風血統　▼斯る人は注意すべし▲　めまひ、耳鳴り、肩のコリ、便祕、手足シビレ、記憶障害、呼吸障害、頭痛、目の充血、性慾減退

腦溢血の症狀　同豫防と治療　歸納療法と最新特效藥カイコーゲン　腦溢血・中風の死去者數年々數萬人　高血壓及中風症患者の養生法　其他

無代進呈

腦溢血・中風の治療・豫防の方法を知りたい人は御遠慮なく御申込を願ひます。人助けのことゆへ當方は喜んで進呈致します。宛名は東京牛込通寺町竹生太一、希望者は住所氏名をハガキに明記の上御申越しくだない。

絶對有効

りん病藥　リベール

効力絶大

五日分のめばキツトよくなる

特效藥リベールは現代に於ける最新醫學の粹を集め、本劑は強力殺菌劑に特殊の技術を施し作用と作用の難點を除いたもので服薬後は其効果は驚異的に現はれてくる。

本劑の優れたる點は

一、服藥翌朝速くも尿の色は藍色に變じ強きリベールの臭氣を放つて排出する。此時速くも薬明なる効果を自覺する。

一、尿道にウヨウヨしてゐる無數の淋菌はこの化學的變化に基く藥劑のために悉く殺菌され尿と共に忽ち排出されてしまう。だからウミ痛みは夢の如くに去る。

一、異國人種よりうけたる病毒は極めて猛毒性を帶び頑固なるが故に平凡なる治淋劑にては寸効なし。然るに特製リベールはこの猛毒性淋菌に對しても容易くその目的を達し病菌の絶滅を完うする。內外人間に信用篤きは之が爲なり。

一、胃腸障害及副作用なし。

注意　服める人は今直ぐ五日分服みられよキツト自信ある結果を見て喜ばれることを保證する。

○五日分の服用は必ず特製リベールと御指名あれ。へんてこな治淋劑を店頭にて勸められても決して迷うてはならぬ若し品切の節は特約店か本舗へ直接申込みあれ。

定價　特製リベール　五日分金壹圓　七日半分金貳圓　十三日分金參圓　廿七日分金五圓

賣元　竹村製劑所　竹村幸次郎　大阪市東區南久太郎町二丁目　電話船場一五〇〇番　振替大阪三六〇〇番

內地海外到る處の藥店に販賣す

國際經濟線に浮ぶ 金解禁は愈々あす

金輸出禁止から（解禁迄）十二年三ケ月を瞥見

大戰の犠牲であつた金輸出禁止もいよいよ十一日に迫つた。わが國もこれで十三年ぶりに國際經濟線上に浮み上つた譯である。と思ふと昭和五年一月十一日はわが財界史に特筆すべき一ページを止める日である。そこでこの際少しくこの問題の過去を振返ることにした

◇

我國が大正六年九月、大藏省令で金貨の輸出および金の自由輸出を禁止してから今年で足かけ十四年、即ち滿十二年三ケ月となる。日本が敢てこの舉に出たのは、米國が參戰後の一九一七年即ち大正六年九月に金の自由輸出を禁止したので、それに傚つたまでのことである。當時の事情からすると、我國が金輸出を禁止せねばならぬといふことは、對內的原因に基づいたものではなかつた。一方米國といへども禁止の原因は英佛その他歐洲大戰に參加してゐる國に對し自國の正貨を擁護するためであつた。

◇

從つて、國際的信用の大小を反映するとも見られるわが國の對外爲替は、大正八年の正貨流入猛烈を極めた當時にはパーを遙に上廻つて對米電信爲替が五十二ドル位にまで騰貴したこともあつた。然しその後貿易の逆調相つぐと共に對外爲替も漸落して來たが、それでも大正十二年九月の關東大震災までは四十七ドル臺を維持してゐたので、大正十三年頃から漸く勢ひを得て來た金解禁論の際も關心が深く、には相當に論議されもした。今の井上藏相なども當時は解禁即行論者の有力な一人であつた。大體においては輸入超過を試料とする財界經營者の多い關西には金解禁即行論者が多く、反對に生絲輸出地たる東京方面の輸出業者をひかへてゐる關東には金解禁反對論—少くとも即行には反對—が盛んで東西で妙な區分けを出した

◇

而も、關東震災で未曾有の大損害を被つたのと、一方では震災復興物資の輸入が巨額を極めたので、わが對外爲替も一時は對米三十八ドル臺を見せたこともあり、金解禁論などは全く影を潜めたが加藤高明內閣から若槻內閣に移り片岡直溫氏が大藏大臣となつた頃から金解禁論は若槻內閣の解禁方針と相まつて勢ひを盛り返し昭和二年春には爲替も對米四十八ドル臺にまで回復して來た。しかし同年四月の金融界恐慌で爲替は又々慘落、若槻內閣の崩壞と共に金解禁も望みをつなぎ得なくなつた。殊に、一時は田中內閣の三土藏相も解禁の意向を持つたこともあつたらしかつたが、結局高橋是清氏や井上準之助氏の意見もあり非公式の非解禁聲明によつて解禁の影は一層薄くなつて仕舞つた

◇

昨年成立した濱口內閣は、組閣當初から一直線に金解禁斷行の方針のもとにその準備を進めて來、十一月には解禁時期の豫告もあり、爲替は漸上りに回復して來た。即ち昨年六月末の對米四十三ドル臺から年末には早くも四十九ドルに、しかして正金銀行の建値は今や四十九ドル八分の一となつたのである

各國の金解禁の跡

何れも解禁後は 不況を免れなかつた

金の解禁はすでに斷行した國の財界には如何なる影響を與へたか、を見るに解禁は十六ケ國でそのうち舊平價に復したものはスエデン、英國、オランダ、デンマーク、諾威、スイツルの六ケ國でその他の十ケ國即ちオーストリヤ、チエッコ、スロバアキア、ドイツ、ロシア、ハンガーリヤ、ベルジユム、ポーランド、イタリー、ギリシヤ、フランスは平價に切下げて解禁した。しかしてその結果は一般に銀行券制度を英國式の金塊本位制度から米國式の比較制度に移つたところが多く、金塊本位制度をとつてゐるところは英國と諾威とスエデンの三ケ國に過ぎない、しかして日本は英國式の金塊本位制度をとつて金解禁をするから最も參考となるのは以上の三ケ國となる譯である

瑞典の場合 同國は歐洲各國がまだ解禁しない時に率先して解禁したので貿易上には戰後の勝がいちじるしかつたに拘らず貿易外の收支を通じて正貨の流出著しく金保有高は激減した、從つて物價の騰貴もあつたが解禁一ケ年にして物價も漸落步調となり通貨は收縮を示し財界は不況となり失業者激增した、しかし資金需要の減退で金利漸落の傾向をたどり一寸した金融緩慢を見せたこともあつた

英國の場合 クレヂット政策その他正貨を充分用意して金利も解禁前に引しめてかかつたので解禁後は却て金の流入があり金利は下落した從つて株價も騰貴して金融緩慢の狀勢を示したが物價は爲替相場が解禁前に急騰したので著しく下落し勞銀も低落した、かくて石炭罷業から總罷業などいふ大事件まで引起したが一般に英國の場合あまりに正貨保有に捉はれすぎて產業の振興を閑却してゐたとの批評もある

諾威の場合 一昨年解禁したばかりだから詳しい結果は分らないが解禁前に於て財界は可なり收縮されて居り金利の平價も金解禁後に拘らず漸減的に引上げられて居り、物價も勞銀も漸落步調を辿つてゐた。從つて、解禁後は、反動で却つて幾分の金融緩慢氣を示すかも知れないと報ぜられてゐる即ち最近株價の騰貴、金利の低下がそれをほのめかしてゐるといはれてゐる、從つてこの諾威の實例から見て解禁前に財界を充分緊縮しておけば金解禁の惡作用は輕くてすむのみならず解禁後は財界不況で金利は下落し株價は騰貴して金融緩慢氣分を現すものであるとの見當をつけることが出來る譯である

その他 以上の如く解禁をとつてゐる他の三國の例を見ても前記の財界の場合は金解禁は、その國の財界をば不況に導くことは否定出來ない、解禁直後は種々の反動を示すとしても結局は不況の傾向をたどるやうである、しかし財界不況の程度なり、狀態なりは各國の場合、夥しく相違してゐる。即ち、瑞典の如く一九二四年ごろ健全に斷行した國では金の流出が甚だしく、その金流出のために財界が不況になつた、英國の如き高率銀行政策では正貨流出よりも爲替回復の打擊がはるかにいちじるしかつた一般に金解禁がおくれた國ほど金の流出は割合に少く、前途を見て充分緊縮してかゝつたので不況の程度は少かつたやうであるが大小の差はあれ、物價勞銀の低落、通貨の收縮は各國とも免れなかつた かつ金利の如きも解禁時を中心として、その前期か後期か孰れかに一度は必ず騰貴した、しかし解禁は結局財界を不況に導くので金利も低落し、財界沈滯の觀を呈してゐる。要するに我國の場合、今後如何なる傾向をたどるかは適確な觀測のしやうがないが國內の產業が未だ高度工業化しておらず、かつ非常に對外的にとぼしい點から見るときは、解禁直後よりも寧ろ半年たち、一年たちした後には相當深刻な不況に陷るゝは免れないところと覺悟しなくてはならないやうである

國際收支勘定年別表

年	全國貿易 輸出 千圓	輸入 千圓	超過 千圓	貿易外收支（百萬圓） 受取又は支拂超過
大正六年	[illegible]	[illegible]	[illegible]	[illegible]
同七年	[illegible]	[illegible]	[illegible]	[illegible]
同八年	[illegible]	[illegible]	[illegible]	[illegible]
同九年	[illegible]	[illegible]	[illegible]	[illegible]
同十年	[illegible]	[illegible]	[illegible]	[illegible]
同十一年	[illegible]	[illegible]	[illegible]	[illegible]
同十二年	[illegible]	[illegible]	[illegible]	[illegible]
同十三年	[illegible]	[illegible]	[illegible]	[illegible]
同十四年	[illegible]	[illegible]	[illegible]	[illegible]
昭和元年	[illegible]	[illegible]	[illegible]	[illegible]
同二年	[illegible]	[illegible]	[illegible]	[illegible]
同三年	[illegible]	[illegible]	[illegible]	[illegible]
同四年	[illegible]	[illegible]	[illegible]	[illegible]

（備考）昭和四年の貿易額は十月までの累計（－）印は出超でその他は入超、貿易外の收支累計はすべて受取超過、すべて大藏省調査による、但し昭和三年度貿易外收支は正金銀行の推算

正貨現在高各年比較表（單位千圓）

年月末	所有者別 政府	日銀	所在地別 內地	海外	總額
大正五年	[illegible]	[illegible]	[illegible]	[illegible]	[illegible]
同六年	[illegible]	[illegible]	[illegible]	[illegible]	[illegible]
同七年	[illegible]	[illegible]	[illegible]	[illegible]	[illegible]
同八年	[illegible]	[illegible]	[illegible]	[illegible]	[illegible]
同九年	[illegible]	[illegible]	[illegible]	[illegible]	[illegible]
同十年	[illegible]	[illegible]	[illegible]	[illegible]	[illegible]
同十一年	[illegible]	[illegible]	[illegible]	[illegible]	[illegible]
同十二年	[illegible]	[illegible]	[illegible]	[illegible]	[illegible]
同十三年	[illegible]	[illegible]	[illegible]	[illegible]	[illegible]
同十四年	[illegible]	[illegible]	[illegible]	[illegible]	[illegible]
昭和元年	[illegible]	[illegible]	[illegible]	[illegible]	[illegible]
同二年	[illegible]	[illegible]	[illegible]	[illegible]	[illegible]
三年十一月	[illegible]	[illegible]	[illegible]	[illegible]	[illegible]
四年三月	[illegible]	[illegible]	[illegible]	[illegible]	[illegible]

朝鮮財界への影響

內地の影響を間接に 受ける程度を出でぬ

朝鮮財界における金解禁の影響は大體において內地の影響を間接に受ける程度を出でないと觀察されてゐる。すべての

物價は 內地と共通的に低落の時代に相當に織込んでゐるから解禁が斷行されたとて俄に目だつた變化がある譯ではない。卽ち日銀の調べ卸賣物價指數を見るに昨年の十二月は二〇四餘を示し前年の十二月に比し一割一分の低下であつて大正六年七月以來の最低を示すに至つた、しかし爲替の回復から見ればまだその程度が足りない感がある。からいよいよ解禁されたとしたら緩みながらなほ一層低落に向ふものと豫想されてゐる、鮮內として最も對外的の關係をもつて

生絲は 現在に行はれてゐる低落防止の運動がどこまで効果があるか、爲替の回復といふよりも米國の景氣で左右される關係上結局大した期待もつなぎれてゐないて從つて絹織物の前途も樂觀を許さない狀態にある

綿絲布 は銀の暴落で支那の購買力が減退したとみられる

大正六年以來の對米爲替相場

年	最高	最低
大正六年	[illegible]	[illegible]
七年	[illegible]	[illegible]
八年	[illegible]	[illegible]
九年	[illegible]	[illegible]
十年	[illegible]	[illegible]
十一年	[illegible]	[illegible]
十二年	[illegible]	[illegible]
十三年	[illegible]	[illegible]
十四年	[illegible]	[illegible]
昭和元年	[illegible]	[illegible]
二年	[illegible]	[illegible]
三年	[illegible]	[illegible]
四年	[illegible]	[illegible]

目これまで通りは免れぬところらしく

硫安の 如き輸外品の暗躍と國內の生產過剩で爲替の回復以上に値下りを見る立場にある。貝殼灰なども同様の運命は免れぬ、つた縁由、理論的影響としては目下の所の變化はないわけである、大勢においてこれらの商品の先行きは解禁による出荷の影響は輕いとしても今のところ

金解禁を語る人

解禁につき 心配は無用 井上藏相談

【東京電報】十日午前井上藏相は金解禁につき左の如く語つた

金解禁はいよいよ明日となつたが之に對し何等危惧する必要はない、貿易は今後も消費節約が徹底し物價が下がれば輸入も減じ輸出も殖え、爲替は一部で爲替相場の低落すべきだとの說があるが、これは間違つてゐる、爲替相場はすでに底をついてゐる、たゞ消費節約による需要減から來る物價が極めて緩漫に現れて來るだらうが、それは結果に達觀、影響を與へないと信ずる云々

合理化の徹底を圖れ 加藤鮮銀總裁談

我に於て認識するため資本の節約、物資の統制化、資金の低廉化に向つて努力を拂ふつもりである

解禁によつて目先の變化はあるまい。又解禁自體によつては、物價もさほど下るまい。たゞ今まで豫想の低下に織込まれてゐたもの今後は現實となつてみたゞけの相違はあるがまさ今時に產業以外は國分神經で見るから、取引の問題となつたとするとしたことはなからう、必要とするところは合理化の一環にある譯で、從來と困って現實となれば難渋苦しく物の影響をあげたからの事であるが、しかしこの際一般の觀念を改へ大きな禍根を殘すことにならうか、又政策をとるやうなことがあれば緩やかにもあらう、一般國民は此の際政府に協力して苦痛に耐へ飽まで生活を打開して進まなければならぬ。國民の覺悟は第一に合理化してゐるとはいへない、しかもこうした不況の場合現狀に觀察して、くすすまいとするのは人情のつねである。從つて若し政治家にしてこうした人情に投ずるための政策にけ込んで、人氣をとるやうな態度に出るとすれば誠に遺憾にたへないことである。たゞこの際あくまで緊縮をきりつめて生產費の引下げをはかることが合理化へ導くゆゑんであり、そのための苦痛は忍耐すべきでない

產業の合理化に努める 山本遞信局長談

遞信局關係で金解禁の影響を受けることはあるまい、たゞ鐵道事業資材の關係で歐米諸國からも資材の輸出國などもあり結局は一般に對して多少でも影響はせぬかと思ふのは電話事業についてである、材料の輸入も朝鮮出先の方面からも國の一層の節約をしてゐる。また是は我々の關係する外國航路についても金融上の影響を受けるのは止むを得ない。とにかく、この際は産業の合理化を叫ばれてゐるから遞信事業などもこの觀點に立つて一層の合理化をやつて行く方針である

金組金利の引締は下半期 山根金組理事長談

昭和二年から一般に下半期を示してゐる

金利保合か 資金偏在は 續くらしい

金解禁斷行後の金利は大して變動するかどうかはひとしく注目されてゐるところであるが鮮內の金融は大體において金利は當分保合と見られてゐる、金融組合の現行金利は左記の通りであるが、解禁後の金利は如何に變動するであらうか、右につき京城金融組合聯合會理事長山根氏は左の如く語つた

貸出金利	
普通長期	一割五厘
普通短期	三錢四厘
預金擔保貸付	八分四厘
農事改良低資	四分
當座貸越	六分二厘
定期預金	一錢四厘
貯蓄預金	六分
振替	五厘
當座預金	

金解禁後の金利は大した變化はないと思ふ、元來金融組合の施行金利は銀行等の預金利率からの取入れ金利に支配される、解禁による物價の低落、取引の不況、事業界の見込み等の事情に依せられて金融は當分緩慢を續ける。從つて鮮銀の金利も多少の變動があるとしても金融は組合から見ても保合程度の金利を維持することは比較の餘地がある。然して、國外では銀の暴落による支那貿易の不振、米國財界の事情による生絲相場の低落等財界は好轉しさうな樣相を見出さない今日、一般に資金の偏在は續くらしい

働け！働け！ 輸入を防遏せよ 齋藤久太郎氏談

いよいよ一月十一日を期して金解禁が斷行されるが、商品界の上におよぼす影響は極めて僅少にとゞまるであらう。卽ち對米爲替は四十九ドル

上旬入超 七十五萬圓

輸出	三三、〇七二
輸入	三三、八二九
入超	七五七

【備考】前年同期の入超額は一千七十二萬五千圓であつた

東支鐵開通

十日東支鐵道の入電によれば東支鐵道東部線は卽ち滿洲里ハルビン行き客車は普通日、水、金の三回發、ハルビン發滿洲里行きは月、水、土と毎日三回發で、このほか、貨車は滿洲里から發送しハルビン附近から綏芬河までもまた近いうちに開通する見込みといふことである、これで昨夏以來の東支鐵道は全線開通りしたわけである

的確な見當がつきかねてゐるといふのが眞相らしく

大體の見當がつくのは三月頃であらうと豫想されてゐる、たゞ今度の解禁は國外の事情特に米國と支那の貿易の好轉によつて起こる我國の貿易の改善一つにかゝつてゐると見られてゐる

我國の產金狀況

朝鮮內地、臺灣を合せ最近五ケ年間の產金額は左の通りである（單位千圓）

年	朝鮮	內地	臺灣	計
大正十三年	[illegible]	[illegible]	[illegible]	[illegible]
大正十四年	[illegible]	[illegible]	[illegible]	[illegible]
昭和元年	[illegible]	[illegible]	[illegible]	[illegible]
昭和二年	[illegible]	[illegible]	[illegible]	[illegible]
昭和三年	[illegible]	[illegible]	[illegible]	[illegible]

朝鮮は右額の地に鑛石のまま內地に移出し內地で製煉し內地の產額に繰入れられてゐるものが三年度に於て百八十一萬五千圓あり、これを加へると朝鮮の產額昭和三年度に七百五十萬七千圓となり内昭和三年度に年度に於て鑛石のまゝ內地に移出されるものがあると見て差支ない、また朝鮮に於ける金の產額は一昨三年に於て百八十一萬五千圓金と砂金の移出三百卅六萬五千圓移出合計五百十七萬五千圓となり總產額七百五十萬七千圓からこれを差引き二百四十三萬二千圓が殘り、內地より移入した卅八萬五千圓を加へ二百八十一萬七千圓が鮮內消費として歯科醫や裝身具に使はれてゐるもので內地から移入した卅八萬餘圓は大部分鮮銀の正貨である

株式

戻賣人氣に伸力乏し

前場 九日後場手堅き續先、今朝は阪地の騰りを眺めて東新は更に百二圓十錢と引返せしも仕手筋の戻賣り人氣に伸び得ず結局一圓四十錢に大引し全く保合狀態を演じた、卽ち昨後場の止値に比し新三十錢高であつた

手堅商狀

後場 前場寄高引安の後先、後場も阪地の手堅きに東新百一圓七十錢と又も引締りしも仕手は氣配ず結局明日の解禁成行見送りに小浮動を繰返してゐた

解禁懸念に不透明な足取

調落の不振狀態を續けてゐた株式界も突如東京に於ける新東の解合成立から幾分灰汁拔け氣分となり利食急ぎの買物で又も百圓關門を復活し鐘紡も幾らか反騰の氣勢を示した、但し明十一日に迫る金解禁實施を眺めては依然一般の買氣

安取又も新記錄現出

【安東特電】安取九日市況は一般安材料と三百名に及ぶ朝鮮よりの仕手客來安に新規賣物續出し、開所以來の新安値九十四圓ドタを見せるや直ちに反撥する等の亂高下に出來高は六日の記錄一千三百萬兩突破し一千四百四萬二千兩と又もや新記錄を出出する混亂に市場は一時驚理のため休憩する賑盛を示した、なほこの兩日に亘る惡調に當面の有力支那仲買人一名は遂に破產した

尻賣旺盛で好轉の色なし

市價は利食賣の一巡後は再び賣物現はれ一本調子の動靜は許されない、何分目先に金解禁と言ふ不安材料がはつてゐるに拘らず新東は依然高値を示し全く不自然不合理なる現象を呈してゐるのである、この點から考察すれば現在の相場は當然合理化されるものであり更に今度の解合によつて取引員の披露は又も暴露されたので新規の買物は全く姿を消し相場も致し方なく何れとも付かぬ足取りをみせてゐた、永らく實が財界の重大問題として實ひ囃されて來た金の解禁も愈々

商內全く細る 買氣萎縮し

今朝は阪地の騰りを入れて東新は百二圓十錢と更に引房したが金の解禁を明日に控へた折柄なので高値は買氣深はず却つて戻り賣りに伸力を見せられるといふ狀態であつた、卽ち當所も東新に對し松山新解禁を明日に控へた折柄なので正昧等より賣り大林その他小口の賣物があつた、卽ち今朝の出來高は東取四〇東新三一〇合計三五〇枚でうち三〇枚以上の手口左の如し

今日の手口

京取 賣方 松山一七〇正崎一〇〇新田五〇立山四〇 買方渋服四〇 山口四〇

本玉

十日前場までに於ける百枚以上の建玉は左の如し

期米

小高下保合

前場 戻り待ちの賣物旺盛に昨後場は不勢裡に大引せしが今朝は阪地の手堅き商狀を享けて當限三圓八十三錢中物三圓九十六錢先限五圓四十八錢と小高く寄付き共勢知の買進みに五十三錢から六十七錢と更に引締つたが戻りは依然賣物多くアトは六十五錢から五十七錢と押し六十三錢と此邊の保合商狀に前場を終つた

後場 前場小高下の地先、後場は地場の上げ鞘成に先限二十五圓六十六錢と前引より三錢高に始

依然不味

地方筋克く賣る 三期共

現在仕手關係を見るに當中に對しては地方筋の總賣りに對し地場筋米穀筋の買玉を鉦頭に各取引店のなり多くなつてゐる。石數が可し買方は地場筋や商筋方面であるに反し主に京城筋や商鮮方面であるに反し、從つて戻りは地方筋の賣盛みにかもしれ、結局買商社店の上げ方は賣り方は地場米穀筋を鉦頭に各取引店共買向ひとなつてゐるが結局何れの勝負に決するかは頗る興味を惹いて居る狀態である

興味は納會期

延一限解合か

【釜山電話】昨報一中、一末限に三千餘石宛の賣玉を擁し賣方の策頭となつてゐる鈴田は納會接近と共に渡米手當の如何を注目されてゐたが本日市場に掲示して早受すると同時に一中限は鈴玉より二號引、一末限には金利負擔を引くことを條件として又べ鈴田北賣方に出たので今後は賣方の腰次第であるが品物の折柄買米化するものと見られ期近中心に強調を迎るものと見られてゐる

押目で下支ふ

九日後場引緩地から古米の掛下げに鑑し入氣狀態しといふ入電に接し又今朝は下の關からも古米に對する買氣踏張り引立たぬと報じて來た、然るに阪地の相場は前日より高値に吹き上げ石古米の掛下げに對する不人氣は反撥論と云ふ形であるが是れは古米と後安渉の立場にある定期としてその掛下げよう勝ろ新々の買替へに好感を持ち人氣の賣落ひと相俟つて押目は思惑ある手口の買狙ひが多い結果でないかと觀測されてゐた

堂島前場情報

【大阪電話】前場高値因は神戸筋（北國筋）が正米の騰りと自地出廻關係により通關に亘つて買つた事と期米が買替を前にして騰りによる小口目先の辦れが出揃せること

研究社 英語通信講座

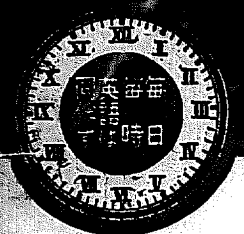

英講は研究社

親切第一！ 豫備知識無用

ABCの讀方から

英語が現代生活の否將來の活動にも無限の活資本である事を知り而も毎日の新聞に散見する英語さへ理解し得ぬ事を嘆息する諸君！一度は本講座の內容見本を請求して早まつた斷念を笑ひ給へ。如何に多忙な諸君も一日二時間の餘暇はある。然らば三ケ月で中學一年生を苦も無く追拔き十五ケ月で英語全科卒業を約束する好機は今！是非新年より本講座へ！

一月新學期會員募集

■別册五大附錄 本講座會員にのみ無料頒布される特製圖書と雜誌！
(1) 研究社英語新讀本
(2) 英語讀本辭書
(3) 英語學習カード
(4) 英習字手本
(5) マイ・フレンド

內容見本進呈 ●四六判美本全六十四頁●專檢高檢實業檢案內添附●

東京麴町區富士見町六丁目 研究社通信學部 【振替東京三〇八五五番】

京城日報

朝刊 本紙朝夕共十二頁

帝國文藝クラブ

模範 全乳

東亞牧場 （電話本二五二番）

今ふは金の解禁日—記念投賣
=不景氣が生んだ半値の時計=

不景氣で買手がないと申して賣らねば破産の外はない、ソコデ破産を免れたさの投賣となり解禁相場の半額と云ふ突飛な直段。但し個數は僅かです直ぐに賣切を豫想されます。御注文はお早く願ます賣切の時は御容赦下さい。

十八金厚側アングル十五石入十、九、八型（貳拾圓の品）約百個限り 非常投賣 金拾貳圓也

クローム側アングル十五石入十、九型（拾圓の品）約百個限り 非常投賣 金六圓也

クローム側角形八型十五石入り（拾八圓の品）約百個限り 非常投賣 金拾圓也

右の高級時計は形も機械も申分なく、正確にして落しても振つても狂はぬ時計であります。十ケ年の保證券を附し永くその責任を負ひ需要者に絶對安心を願ふ次第です。

模範的瑞西製高級品

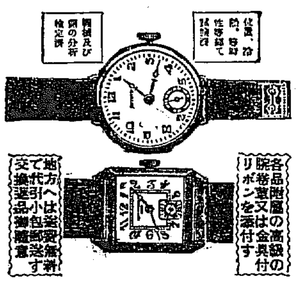

各品附屬の高級の腕巻寶又は金具付リボンを添付す

地方へは送料無料で代引小包郵送す 交換選品御隨意

高級アンクル側クローム 十六形提時計 （細工最上クローム鎖付）

本品は曾て六ケの時計を中央氣象台に提出し檢定を出願せしところ三個は全く檢定に合格せる未曾有の歷史を有する時計 機械圖の如く最も精巧なるもの、側はクロームなるも其光彩頗るプラチナに近く往々人をして誤まらしむることあり而も形狀の宜しいこと本品の右に出るものなし

特に百ケ限り。くさり附にて金七圓に投賣

尚本品は帝都銀座街の一流ところで拾圓以上に賣る品なることを茲に聲明して置きます

東京市京橋區五郎兵衛町河岸 千代田商工株式會社時計部 電話京橋一五六七番 振替東京五三四四〇番

世界一の蛔蟲驅除藥（專賣特許） マクニン錠

蟲下し菓子 マクニンゼリー

國の始めは大和の國、郡の始めは宇陀の郡、一番安心で最もよく効く蟲下しはマクニンが始めで、唯一つ。

大阪道修町二 藤澤友吉商店

『恐ろしい蛔蟲』と題する小冊子あり御申越次第進呈　M—161

ベルメス ウヰスキー

黄金の色 至上の味 天上の醉

H316

肺炎 氣管支カタル 濕布（シップ）代りに……

不思議にキク ペルメル……

咽喉の外側に塗れば 熱が下り不快がなくなり升！

一度是非御使用下さい

B

忠南 大田 名物 リンゴカステラ 中田堂

一度試せば必ず忘れ得ぬ 滋養と風味に富む トマト清酢

夏季と雖も變味の憂なし 各地有名食料品店にあり

ライオン齒磨

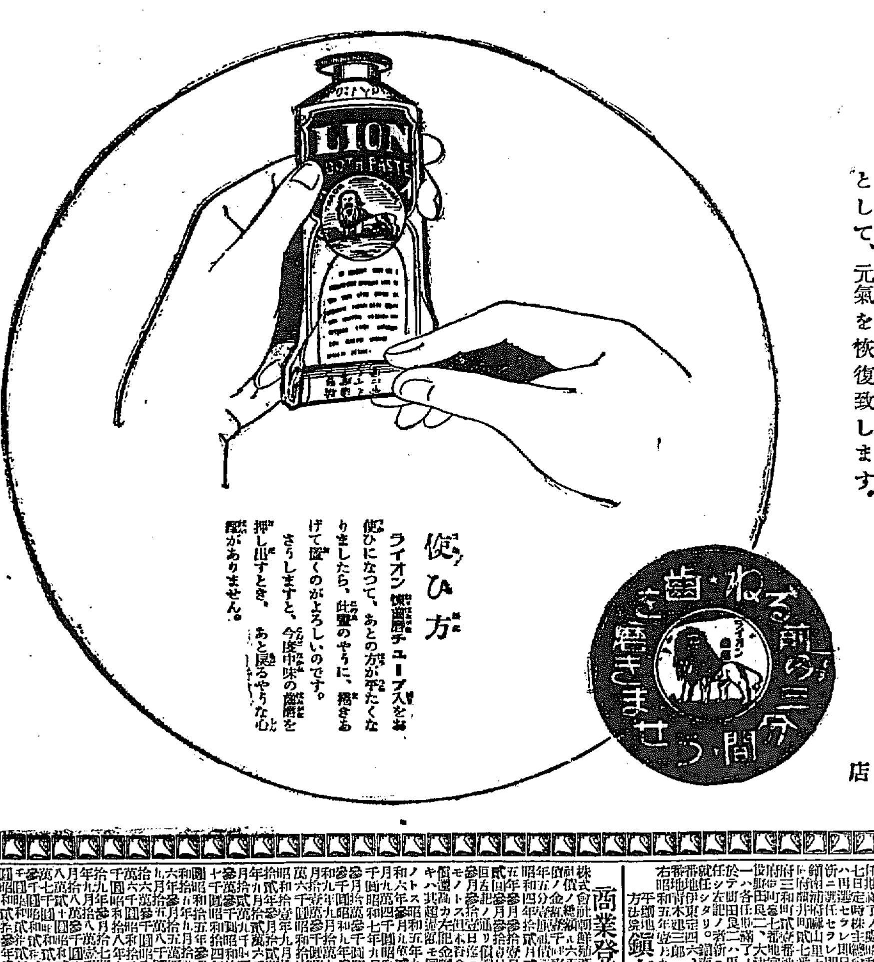

新しい香！ 新しい味！

その爽快さはライオン齒磨チューブ入獨得のもの！

團この齒磨をお使ひになれば、その何とも言へぬ心地よい感じに、氣分がはればれとして、元氣を恢復致します。

使ひ方

ライオン煉齒磨チューブ入をお使ひになつて、あとの方が平たくなりましたら、此圖のやうに、捲きあげて置くのがよろしいのです。さうしますと、今度中味の齒磨を押し出すとき、あと戻るやうな心配がありません。

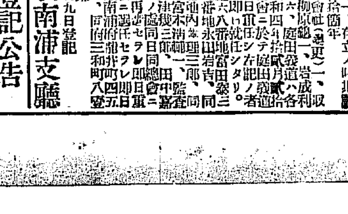

本舖 株式合資會社 小林商店 東京・大阪・名古屋

法人登記公告

[illegible]

平壤地方法院順川出張所

商業登記公告

[illegible]

全州地方法院南原支廳

商業登記公告

[illegible]

全州地方法院

商業登記公告

[illegible]

鎭南浦支廳

商業登記公告

[illegible]

京城地方法院水原支廳

けふ愈よ金輸出解禁

我國の財界、政界を通じて多年の懸案であつた金解禁問題は、昨年十一月二十二日公布された大藏省令第二十七號に依り、いよ／＼今十一日を以て完全に解決を見るに到り、即ち今日を期して國際經濟の常道に還り、列國なみに金本位に復歸するのである。右に對する濱口首相、井上藏相の主張並に前藏相三土氏の批判は左の如くである。

官民一致緊張を持續し 國民經濟の更生を期す
金解禁に當面して けふ、濱口首相聲明する

【東京電報】今十一日、金解禁決行に當たり濱口首相は左の如き聲明を發表することになつた

大正六年以來の最大懸案たる金解禁問題も本日を以て解決を見るに至つたことは邦家の爲に同慶に堪えず內閣成立以來政府は本問題の圓滿なる解決の爲諸般の準備完成に努力し、財政の整理緊縮、國債整理と共に地方公共團體に對しても財政緊縮を勵行せしめ同時に國民に對し消費節約を勸めた政府のこの方針は國民全般の協力共鳴を得比較的短期間に緊張せる氣分を全國に波及するに至つた、この好成績を見るに至つたのは政府に於ても萬遺漏なきを期した事は勿論であるが、主たる原因は國民が經濟的難局を自覺し、一齊に奮起したるに因るもので艱難に臨んで徒らに勇氣を發揮する我國民性の賜物と言はねばならぬ、公私經濟の徹底は直ちに經濟界に好影響を與へ、海外における本邦の信用も向上し、爲替相場も騰貴し在外正貨は充實するに至つた。政府が昨年十一月廿一日金輸出取締令を本日を期して撤廢する旨聲明したるは、斯くの如く內外諸般の情勢が解禁に熟し、各種の準備が完了するに至つたが爲である。從つて本日解禁を決行するも財界に對し何等惑亂すべき影響を齎らすことなしと確信して居るさり乍ら解禁問題の解決に依り官民共に樂觀に過ぎ緊張の氣分を弛める如きことはふかく戒めねばならぬ。今や財界は解禁により國際經濟の常道に復歸するに至つたが、これを以て完全に經濟難局より脫出し得たりと爲すは勿論早計である。財界の堅實なる發達を圖るには今後とも官民一致、緊張を持續し國際貸借の改善、金本位制の擁護に努める事が最も肝要である。金解禁の決行は我國經濟界基礎の建直しである。今後はこの建直されたる基礎の上に產業の振興、貿易の發達を圖り國民經濟の更生を圖らねばならぬ。私は堅忍不拔の我國民性に對し、深き信賴を置くが故に、この難事も必らずや見事な成果を見ることと信じて疑はぬ。終りに臨み私は昨年七月以來の國民的努力を將來に持續せんことを切望する

解禁の打擊は今後一層大きくなる
【三土前大藏大臣談】

【東京電報】金解禁の時期は矢張り誤つてゐた、爲替が平價と一分も差のあるとき平價切下をなさず、これを作爲の期間に釣上げて解禁するは頗る無理な話である。政府は解禁の打擊はないといつてゐるが、今日の深刻な不景氣は解禁の前に有價證券の値下り、皆金解禁と之に伴ふ緊縮節約の結果である殊に主要工業の如き、生產原價を割らんとし、生糸も同樣で繭は一層値下りとなり、農家への影響はこれから一層甚だしくなると見ねばならぬ。この結果は財界一般におよぼす影響も大きい。又入超の減少は輸入見返りの結果で、これが反動も覺悟せねばならぬから金解禁打擊は寧ろ政府がその節とする極端な緊縮節約の結果で解禁打擊は今後一層大きくなると見ねばならぬ。しかも解禁を前に銀相場の暴落の如き不幸にあつたのは國家のため遺憾に堪へない私の考へてゐる金解禁打擊の對策は

一、消費節約宣傳の緩和
一、主要產業にして其の存立を危くする樣なものに對しては關稅改正に依り過渡期の脅威を緩和する
一、外國品より品質優り、又は價格安き國產品を調査し、國民に徹底的に知らしめ輸入を防止する
一、中小工業者の資金供給の途を開く

その他金輸出禁止に關する施設をはじめ應急方策を講じ、一時的難關を切拔ける事に努力せねばならぬと、一意國家のため痛歎してゐる次第である

日銀總裁聲明 十日發表さる

【東京電報】土方日本銀行總裁は金解禁につき十日左の如き談話を發表した

日本の金本位回復は本日を以て實施せらるゝが、これを見るまでにはわが官民一致の協力に依るは勿論なれど、他方英米における援助厚意に記憶すべきである。この重大問題解決により今後わが國の經濟生活は世界經濟と自由なる交渉を保つに至るのであつて、吾々は過去における勤勉と努力と忍耐とをもつてこの光輝ある今日の成功を永久に維持し、われ等の經濟生活的福祉の增進に貢獻せねばならぬ次第である

新五圓金貨 二百萬圓也
十日日銀到着 寢ず番で護衛

【東京電報】大阪造幣局新鑄造の五圓金貨四十萬枚金二百萬圓也が金解禁を翌日に控へた十日午後東京の日本銀行へあはたゞしく送り込まれた

こんな多額の金貨現送はめつたにないことなので、日銀ではピストル携帶の屈強な行員二名を護衛につけ、この護衛君冷めたい金包の上に据つて一晩寢ずの番を勤めたお蔭で體中が冷えてしまつたといふ滑稽なエピソードを乘せて東京驛着、第三十二列車は午後二時十五分東京驛着。それよりだんだんの金貨を積んだ郵便車を特に貨物用新ホームに廻送。こゝは在外驛員も至極あつさり、たゞ物珍しさに集まつた驛員が『あの包が一つあれや一生遊んで食へる』などゝとり／＼評判してゐる中を、一包五萬圓入十二個の小さな鐵包四十個はトラックに積まれ、日銀の小使頭二十四名が恰も鳥のようにその上に乘つかつて護衛の往來を向空にぬ顏で三時二十分日本銀行裏口に到着、驛員も集まつた見物の懷を寒からしめる中を尻目にかけて虎の子二百萬圓は日本銀行大金庫の奧深く鎭座した

一匁五圓で地金拂下
金貨の兌換は應じない方針

解禁後の兌換については日銀では日銀券と兌換する方針であるが強ひて金貨の兌換を要求する向きには日銀券の性質を說明しなるべく兌換に應じない方針であると。尤も地金の兌換を要求する向きには何時でも一匁五圓で拂下げに應ずることになつてゐる

犬養總裁歸京

【東京電報】鄕里岡山縣に歸省中の犬養政友會總裁は夫人同伴十日午後四時五十分東京驛着歸京した

萬華鏡

◇……大村鐵道局長ほど『イエス』と『ノー』のハッキリした人はなからうが、先日も東海岸視察の際、商議の有志から商港起點の工事着手を陳情されて『君達は口を開くと、すぐ交通機關をとか何とかいはれるが、商港のすぐ傍の大切な自動車道路で、そして飛べば飛び越せるやうな小さい溝の破損さへなほさうともせず官廳でなほすまで平氣で待つてゐる。そんなことは交通機關を云々する資格はない』と逆襲。

◇……これにはさすがの有志も『……』（寫眞は大村局長）

◇……武部學務局長の辯じ一つ。『社會教育といへばきりもない、將來はラヂオも單に娛樂用ではなく、日常生活に於る色々な必要知識を供給して社會教育の重要な機關になると思ふ、現に東京では二部放送が實現化せんとしてゐるが、あれは僕達も力添へしたもので、JOAKにある放送委員部に僕も林博太郎伯、井上源子女史、倉田繁三郎氏などと委員の一人であつたよ』話は新聞に轉じて曰く『新聞は社會教育上一番重要な役割にあるんだ僕は筆をとるのは下手だが書ければ一つやつて見たい位だ。まあ君達大いに自重してやつて呉給へ』（寫眞は武部局長）

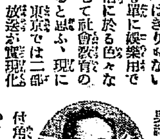

◇……新任京城府內務課長は三日前机の右手に角火鉢を置き炭火を入れて納つてゐる。これはいくら緊縮時代でも府のスチームが惡くてやりきれないのではない、煙草をのむのに灰落しでは氣分が出ないからとある。火鉢を前に置いてゐる光景はいかにも田氏京城府の大番頭らしくていゝ、但田內務課長は煙管の愛用者でなく、カイダの愛好者である（寫眞は田課長）

記念す可き開會式に 英帝陛下御放送
御使用のマイクロホンは專有品として御保存

【ロンドン十日發電】記念すべきロンドン會議開會式に際り、イギリス皇帝ジョージ五世陛下が全世界に呼びかけられる御演說放送は、皇帝御病氣後最初の御演說であるが、その際御使用のマイクロホンは金銀製の立派な品で、目下市內一流の寶石店に於て陳列中である、このマイクロホンは今後皇帝のみが御使用遊ばされるものとし會議の記念品として永く保存されるはずである（寫眞は英國皇帝陛下）

金解禁の實施に對して
兒玉政務總監談

いよ／＼本日を以て金銀の輸出禁止が解除せらるゝこととなりました。長らく變則的な狀態に置かれた我が國民經濟も、茲に始めて完全に經濟上の常道に復歸し得た次第でありまして、此の點は誠に御同慶に堪へないところであります。

顧みまするにこの金解禁といふことに付ては、國民全體が多年非常に頭を痛めたのでありますが、殊に昨年夏以來はこの問題解決のため異常の眞劍味を加へて參りまして、政府は率先して範を國民に示す爲めに財政上精一杯の切詰めを行つて徹底せる緊縮策を發揮し、國民一般も亦この方策に熱烈なる共鳴を與へて節約勤儉を力行しまして、國を擧げての所謂解禁氣分を釀成致しましたため大勢は豫期以上に順調に進展して克く目的の達成を爲し得たのでありますが、而も今日迄解禁に伴ふ大した惡影響もなく經過し得たといふことは全く國民全般が一致協力して努力した結果に外ならないのであります。隨分永い間の懸案であつただけに、これが解決を見た事の欣快さも又一段と深いものがあります。而しながら金銀の輸出解禁こそ實現致したのでありますが、其の我が財界に波及せしむべき影響は今日を以て終滅した次第ではありませんから、われ／＼は氣を許して九仞の功を一簣に缺くの憾を貽してはならぬのであります。今日以後われ／＼は一層緊張するの必要ありと言ふことに想を致さねばならぬのであります。今日までの比較的平穩な狀態に氣を許し、金解禁の問題も大した事でないなぞと心の緩みを出してはならないと存じます。朝鮮としましては對外貿易關係は勿論のこと、內鮮經濟の密接なる關係よりして內地財界の景況が一々我に波及することを忘れず充分財界の動きに注意すべきであります。

將來のことは素より豫斷し難いのでありますが、國民一般が今後とも一致協力、勤勉努力を續けて參り解禁事前の決心を以て解禁事後に處するの用意と致しましたならば、必ずや近く轉禍爲福の域に進り得る日が到來することと確信するのであります。嘗膽の苦辛も今一息といふ所であります。いはゆる伸びんがために屈するの意氣を以て今後倍々勤儉力行に精進したいものと存ずるのであります。政府に於きましては引續き緊縮方針を以て財政の基調とし、來年度豫算においてもこの方針を極力實現せしむるに努めてゐる次第でありますから、われ／＼國民と致しましても現在當面せる經濟的時局の重大性を充分理解して、善處することを忽せに致してはならないと存ずるのであります。

マー大元帥陛下、陸軍初觀兵式御閱兵　大元帥陛下御親閱の下に八日午前八時より代々木原頭に嚴かに擧行さる。御召馬上畏くも武裝へ御遊ばさる〻聖上陛下（御先頭）

金解禁の日に當り 國民の自重を要望
消費節約は永遠の標語 產業振興は政府の責務 【井上藏相語る】

【東京電報】金解禁日を明日にして十日井上藏相は左の如く語る

資本及正貨の海外流出

我金利は昭和三年以來與論に安く英米等の金利は近年になく高かつたから金解禁が出來ると爲替相場安定後には資金が海外に流出し、我金利は高くなり株價、公債は下り、我經濟界に非常な打擊を與へる事を心配してゐる向もあるが、幸ひ十月末より英米金利漸落し、昨年十一月廿日頃には日本の金利が外國金利より寧ろ高い事情となつたから斯かる心配は無用となり、今し解禁するとも資金の海外流出等の惧れなしと確信してゐる、又解禁後正貨は急激に巨額に流出され經濟に非常な打擊を與ふべしと心配する向もあるが、政府の買取れるゝと、一億圓のクレヂットを合せ爲替資金として利用せば急激な正貨の流出を防止し得る。又解禁準備中における海外よりの思惑資金も巨額ならざる事明かとなり、經濟界に急激な波瀾を起す事なしと考へる。要は解禁後政府の財政放漫となり國民の緊張弛緩して消費節約も緩み、輸入超過が增加せば、金の流出は余儀なくされ通貨收縮を來さんも、最近外國貿易狀況と解禁準備の現狀とを以て斯くの如き事態が發生し財界に急激な波動を生ずる事なきを確信す

解禁後の經濟界

金解禁後において爲替相場は殆ど一定し、その動搖は極めて僅少となり我國商取引は確實な基礎の上に行はれる事となる、即ち安心して商取引が出來る、爲替相場低落より來る保護は撤廢される、併し斯かる爲替相場の低落は止むからこの保護の上に立つた產業は或種の工業を除き根據すべきでない、一方我經濟は建直り、堅實なる基礎に立つからこれにより來る生產費低減によりその損失を償ふべき用意と覺悟をなすべきである

國民の覺悟

我國は大正八年來十年間に四十億圓の入超をなしたるも、之れ外國に所有したる金及海外より買入れたる金で支拂をなしたるを以て、內地の通貨は減少しなかつた。併し解禁後は入超額だけ日本の保有金貨を外國に支拂ふ事となりそれだけ日本の流通通貨が減る。從つて金利は昂騰し購買力も減つて不景氣となり、これと反對に輸出超過ならば景氣を回復する。これ金本位制度當然の結果である、併し日本は大正六年以來十年間不自然なる經濟狀態に馴れてゐるから今日直に巨額の金貨が海外に積出され通貨が急激に減るやうになれば經濟界に波瀾を與へる事となる。これを防ぐためには政府の財政の整理緊縮、國民の消費節約を持續し輸入を減少し行く外に途はない、今日金解禁成り、商取引は圓滑化し經濟界は安定し、海外に金を拂はず即ち極端なる通貨收縮を來さずして經過せば日本經濟界の基礎は確立され、百年間に我經濟界の基礎は安固となるべきを確信する

將來の經濟方策

解禁の今日直に我經濟界は堅固となるとは言へぬが、財政の整理緊縮、國民の消費節約にして現狀を持續せば我經濟界の基礎は安固となる。然る上產業の振興、貿易の發達を圖るは我政府の當務であり、一般國民の決心でなければならぬ、斯くして始めて日本の經濟界は更生する。これが金解禁後の我經濟界の唯一の活路である。過去六ケ月間に國民が一致協力して國民經濟の建直しに努力し從來見なかつた成績を擧げた事から推論すれば今後においても必ず日本の經濟の基礎を確立し國家の繁榮、國民の幸福をはかる事が出來るものと確信して疑はぬ

全般的軍縮實現の爲 引續き會議が必要
今次の會議は單に基礎工事 成功は素より當然 英海相の獅子吼

【ロンドン九日發聯合】海相アレキサンダー氏は九日サウスエンドの演說中海軍會議につき左の通り力說した

英國政府は飽くまで成功を信じ、今回の會議に參加せんとするものである。英國は列國の建艦競爭を終熄せしめんことを希望し且つ全般的軍備縮小の行はれんことを期待する。又英國政府は切に會議の成功を望み同時に今次の會議において行はるべき基礎工事の上に建築を續行すべく直ちに第二、第三會議の開催されんことを希望してやまぬ。予は斯くの如き軍縮の基礎工事が今月中に竣工するのを希望する

英代表正式發表

【ロンドン十日發電】ロンドン海軍會議に出席するイギリス代表は本日左の如く正式發表された

全權
首相 マクドナルド
外相 ヘンダーソン
印度事務相 ウエヂウッド・ベン
海相 アレキサンダー

外務顧問
外務次官 ヴアンシタート
外務省法律顧問 マルキン
亞米利加局長 クレーギー

首相直屬
國際聯盟事務顧問 カドガン

海軍顧問
軍令部長元帥下院議員 サー・チャールス・マッデン
軍令部次長海軍中將 サー・ウイリアム・フイッシャー
軍令部次長兼艦政局長海軍中將 ロージャー・アイ・シー・バックハウス
作戰部長海軍大佐 ペレアース

海相直屬
連絡係海軍中將 デー・エム・アンダーソン
作戰部次長海軍大佐 イー・エル・オー・キング
作戰部出仕海軍中將 シー・ジエー・エル・ピッターソン
陸軍中佐 エー・ジー・ピー・ボーン
海軍省副官海軍中佐 アレン

全世界の記者 四百名に達せん
會議場に集る

【ロンドン十日發電】ロンドン會議々場セント・ジェームス宮に集まる全世界の新聞記者はその數四百名に達すべく、新聞設備も萬遺憾なきを期してゐるが記者團一行や記者のため場內に酒場を設けるや否や議論されたが、結局場內は酒なしとするに決した

駐日軍縮大使 布哇發赴日

【ホノルル九日發電】赴日の途上ホノルルに寄港した赴日特命大使キャッスル氏は夫人、祕書官一行と共に九日夕解纜のプレジデント・ジェファーソン號にて日本へ向つた

軍縮經過報告
退役大將を官邸に招き

【東京電報】海軍省では軍縮交渉經過報告のため十日午前十時三十分より海相官邸に日高大將外退役大將を招き加藤軍令部長、末次同次長、山梨次官等出席し、軍務局長より約一時間半にわたり詳細報告、午餐を共にし懇談的に意見交換し一時散會した

米調特別委員會
十五日から開催

【東京電報】米穀調査會特別委員會は十五、六、七、八の四日間開催、當面の米穀對策を協議する、米穀統制特別會計の總額を一般會計に移す案、特別會計借入金利子減案、籾米移入統制案等を審議するはず

選擧法 施行令改正
內務省議決定

【東京電報】次ぎの總選擧に適用される選擧法施行令改正に關し內務省では十日午後二時から省議を開き審議の結果左の通り決定し同三時散會した

▲ポスター
一、演說會告示用は一候補者三千枚以內
二、第三者の演說會告示用は一會場二十枚以內

▲ビラ
一、演說會告示用使用ビラは戶別的配布を許す

その他の選擧運動文書は郵便によるの外は一切配布的頒布を禁止し掲示するはずで投票所附近に選擧施行令に抵觸せざる範圍內にて掲示すると

四平街南方に 五十名の馬賊團
・わが守備隊邀擊 死傷者を遺棄して潰走

【長春十日特電】十日朝四平街南方約三支里柏林子の部落に約五十名の馬賊團潛入せることを同部落民の報によつて知りたる四平街支那公安局は即時我領事館および守備隊に急報援助を求め來たれるより同地我守備隊にては附屬地に接近しかつ大部隊の馬賊團たる關係上自衞的目的にて中島指揮の下に三名の部隊を同方面に派遣、警察官も同行し向ひたるところ馬賊はわが守備隊に一齊射擊を浴びせたるよりわが兵これに應戰し忽ち賊五名射殺し一名捕へ馬五頭捕獲せる外賊に相當の負傷者をださしめたるが我兵には何等損害なく賊は西方に向つて逃走せり

國民政府 金本位制採用
臨時政治會議で可決す

【南京九日發電】國民政府は本日の臨時政治會議において金本位制を採用する案を通過した。しかし右具體案の決定のため國民政府は近く第二回全國經濟會議召集をする豫定である

東京大相撲
二日目勝負【東京電報】

勝	決り手	負
常陸嶽	つきだし	東關
池田川	わたしこみ	常陸島
若常陸	よりたおし	荒熊
綾櫻	つきたおし	潮ケ濱
新海	ふみこみ	若瀬川
清水川	つりだし	朝光
伊勢ケ濱	よりたおし	劍岳
出羽ケ嶽	よりたおし	太郎山
寶川	はたきこみ	玉碇
古賀浦	したてなげ	信夫山
山錦	おしたおし	眞鶴
星甲	はたきこみ	若瀬山
朝潮	よりたおし	外ケ濱
玉錦	おしたおし	大蛇山
錦洋	したてなげ	鏡岩
幡瀬川	うつちやり	大の里
雷ケ峰	よりたおし	常陸岩
武藏山	ひねり	能代潟
豐國	はたきこみ	天龍
常の花	よりたおし	吉野山
和歌島	とつたり	高城山

打出し六時

會

兒玉政務總監新年宴　兒玉政務總監は十日午後六時から大和町官邸において本府各課長、各參與官約三十名を招待し新年宴を張つた

希望認友會　京城希望認友會第一回例會は十一日午後七時より（？）希望者は電本四一四八一

人

◇有賀光豐氏（殖銀頭取）米調特別委員會出席のため來る十二日夜東上

◇武者錬三氏（京電專務）京城電氣會社專務武者錬三氏は昨年五月出發米國及歐洲各地の電氣事業視察中の處十二月二十四日佛國マルセーユ出帆の郵船榛名丸にて地中海を經目下歸朝の途中にあり來る二十七日神戶着歸朝の豫定である同例會（？）上は一旦東京に行き二月上旬歸城すべしと

◇稻田龜生氏（本府營林局）大邱府內の火災殉職者に對し局長代理として見舞のため出張中の處十日歸城

◇吉村謙一郎氏（辯護士）和歌山縣出張中のところ十日朝歸城

◇山下眞一氏（平壤專賣支局長）入城中のところ十日歸任

太平漫語

▲金解禁の日時に到了。十三日本の『金』よ、十三年間の長期の退屈の中より一人前になつて國際經濟の常道に還元す。芽出度い哉▲金解禁あり、汝もどうやら一と同時に、その外國爲替用心の金を活潑にしてあべこべに外國の金を持込めといふ。然り▲これがためには輸入貿易をなるべく節減して、國產品をうんで殖やせよとまた然り▲相成るべくは、輸入貿易を皆無に、國產品を無限に輸出して、日本の金をどしどし國外に輸出して、日本の『金』は手をつけず專ら外國の『金』を疑ぎ込まんことを念願せん▲解禁の大詰を無事に締め上げた濱口解禁內閣は成果を誇する價値十分だつたが、一見派手にして、中味の働く興味な解禁だけに、觀客も萬事そのつもりで見物した▲入時間點、賃金値上げ食料改善待遇向上等々を要求して職工二千餘能率を緩めたが▲會社では、不景氣の際騷げば騷ぐ方の不利益だと大いにたかをくゝつてゐる▲資本家的優越に搗てゝ加へて不景氣で一層強くなつてゐる會社側のいひ分には理窟も齒が立つまい――

十二月中の財界概況
鮮銀調査

米　上旬、引續き環境の不良に假需要皆無なるのみならず目先納稅期と年末を控へ實需筋も當用小口の外買氣起らず相場續落したが中旬に入り豫期に反し出廻濟の爲小反騰を見、下旬猶實腰強きも必竟一巡後とて響かず閑散裡合みにて越年した

相場	上旬	中旬	下旬
三等合格	[illegible]	[illegible]	[illegible]

粟　銀相場の暴落に奮地日を追ふて新安値に陷ちたので値頃觀より相當の入荷を見たが米安と年末金融關係に賣行不振で相場漸落氣配軟弱裡に越年した

相場	上旬	中旬	下旬
鎭滿	[illegible]	[illegible]	[illegible]
昌圖	[illegible]	[illegible]	[illegible]

大豆　納稅關係もあり出廻相當あつたが値頃安値には思惑買入ありて品薄を告げ稍々引締つたが中旬以降出細りと共に商內も少なく保合凡調理に經過した。

相場	上旬	中旬	下旬
龍山	[illegible]	[illegible]	[illegible]
○長	[illegible]	[illegible]	[illegible]

小麥　釀造筋の需要かあるが產地品薄にて商內少なく外麥安に連れ相場ヂリ安の裡に越年した。

相場	上旬	中旬	下旬
京義沿線	[illegible]	[illegible]	[illegible]

綿絲布　需要最盛期とて補充買弗々あつたが中旬以降內外の安値、銀安等に連れ相場ヂリ安を辿り、假需要更に無く年末金融關係で賣行激減金融不況閑散裡に越月した。

相場	上旬	中旬	下旬
粗布三A	[illegible]	[illegible]	[illegible]
綿絲	[illegible]	[illegible]	[illegible]

砂糖　歲末に際し賣行旺盛であるか手持筋の逡巡きに相場さえず漸落步調に終始した。

金融　一般商況上述の如く不況は愈々深刻を加へ年末決濟期であるにも拘らず資金の需要起らず凡調裡に越月せり。

相場	上旬	中旬	下旬
大里四溫	[illegible]	[illegible]	[illegible]

因みに市內組合銀行帳況は預金總額九二、一六四、三〇八圓、貸出總額七四、一九九、五七二圓にして前月末に比し預金五百三十萬圓貸出一百六萬圓の共に增加である

株式
大株短期引跡

大新	五十五圓三	（二十錢高）
鐘新	九十四圓丁	（二十錢高）
日魯	二十九圓八	（不變）
東新	百二圓丁	（二十錢高）

期米
各地期米後場止

下關二七一二▲癸名十一番二八八一十二番八三▲名古屋二七三九▲金澤二五八〇熊本二六二〇
大阪最終氣配八十二錢（一錢安）

仁川穀出物入（十日）

穀移出入
仁	（貨）	一四九
同	（叺）	三〇二一
玄米	（船）	ナシ
白米	（俵）	二〇七九
大豆	（叺）	一二五〇
穀移出	（叺）	四五五五
白米	（叺）	一三三一九
同二斗入	（袋）	一二二九四
玄米	（叺）	三〇二五
大豆	（叺）	二〇六三八

大阪市中在米

十日現在高は百四十三萬九千五百七十七俵と前日の在米高に比較して六千二百二十五俵の增加である

海外砂糖市場

キューバ粗糖　二弗三二分一
ジャワ糖一、二月限　一一ギルダ八分五
倫敦糖同　九志一一片四分一

金解禁斷行と われ等の覺悟

金解禁問題はわが國多年の宿題であつたが、本十一日を以て愈々斷行されることになつた。大正六年九月に大藏省令で正貨の輸出並に金の自由輸出を禁止して以來滿十二年三ケ月ぶりの解禁である

金解禁とは、一口にいへば、わが財界が長年の温室生活から戸外へ出ることを意味するが、わが國の財界はこの問題のために或時は國際經濟の荒波から多少共防禦し得たかも知れぬ反面、これが爲めに隨分惱まされて來たものである。その數ある弊害のうち、金の輸出禁止といふ温室の中で育てられて來た爲め財界の強靱なる發達を阻害したことが第一、更に金解禁論の擡頭によつてその都度財界が脅威され、しかして爲替市場を始めその他の方面が時ならぬ波瀾を見せたとは其二で、これ等は比較的目立つた弊害であつたが、この外細部にわたつて述べ立てれば限りのない程である。しかしこれ等の弊害からは今日を以て完全に脫することが出來た譯であるが、同時に、われ等はこの金解禁斷行といふ歷史的事件のなされた當日に臨んで、次のことを深く肝に銘じて今後の財界に處さねばならぬと信じるのである。

◇

即ち、わが財界は金解禁の斷行によつて、今日から完全に國際經濟界の一環としてこれに參加したのであるが、これは又國際的經濟戰の渦中に投じたことをも意味する。從つてそこには國際的相互扶助の理想が鞏固たる存在をなしてゐると同時に、國際間の經濟力が互に相拮ち或は激しく競ひ合ひ、弱い者が敗退せねばならぬといふ自然の攝理が支配してゐるともいへるので、わが國の經濟力はその間に少しの掛飾もなく如實の姿そのまゝが國際的に發揮され、しかしてそれは少しも遁げられることなく國內に反映し、われ等の國民生活に影響して來るのである。かくの如きことは見方によつては誠に恐るべきことのやうにも思はれるが、しかし又、そのとき、その時の經濟力が何の掛飾何の誇張もなくわれ等の眼前に展開しかつわれ等の生活の上に直接にひゞいて來るがゆゑに、直にそれに應じた對策を講じることが出來、これまでのやうにわれ等の氣づかぬ間にわが國の經濟力が國際的に劣弱となつてしまつた、といふが如きことは防ぎ得る。たとへば、從來貿易が入超に入超を重ね正貨が無理やりに減少して行くのに拘らず、國內金融は益々緩慢の一途をたどりその經濟狀態に惱まされるといふが如きことは防止され、入超によつて手持ち正貨が減少すればその結果は直に國內金融の上に作用してこれに對處出來るやうになるはずである。

◇

しかし前に一寸記したやうに、わが國の經濟力とわれ等の國民生活とは一々その程度に應じて國際經濟關係の上に作用し、若しわが國が劣勢の立場に置かれるならば忽ち經濟上、或場合には經濟的に亡國に瀕しなければならぬやうな危險なことも想像し得られるので、わが財界をして是非國際間における強者としての立場に置かれるやうせねばならぬ。これには貿易の改善、物價の安定、金融の統制、即いては金融界の合理的經營等、すでに漸々と考究されかつ提唱されてゐるものもあるが、その理由のある所にはそこにいかなる苦痛を伴ふとしても毅然として突入し而して決行するだけの勇氣を持たねばならぬ。成る程、昨年來貿易改善の跡は頗る顯著なものがあるが、これには又金解禁の斷行と事實の回復に刺戟されて生糸の如き思惑輸出の增加したのに對し、棉花の如き原料の輸入は非常に抑制された形跡がある。これ等が金解禁の斷行された今後といへどもなほかつ國民の愼重なる態度によつて益々改善されて行くか、少くとも今日の程度の國際貸借尻程度を維持出來るか、否かの問題は今の處未だ疑はしく、それは今後におけるわが財界人の重大なる責務でなければならぬはずのものである。ゆゑに、われ等は本日の金解禁斷行といふ歷史的事件の當日を期しわが國の國際的水平運動が決行されたのを祝ふと共に、それに對する重大なる責任を覺悟し、新らしい世界を發見したものが、その開拓に全身の努力と勇氣とを揮ふと同じやうな心持ちを今後の財界に捧げてほしいと思ふ次第である。

金解禁

金解禁物語

昭和銀行頭取　生田定之

頭々置き迴るとの著に帝國と力を盛じながら昭和五年を迎へ、愈よけふを以て金輸出禁止を解かれ、國際經濟への第一步を踏みだすこととなつた。金の輸出が禁止されてからここに解禁をみるまで、十二ケ年の歲月が流れてゐる。この間金解禁問題は歷代藏相の政策を巡つて波瀾を重ねたものである。題して『解禁問題物語』といふ。

◇

物語りは遠く大正三年にはじまるバルカンの一角から突如起つた一發の銃聲に世界大戰の火蓋は切られた。打倒カイザーを唯一のスローガンに全世界は蹶起した。かくして展開された戰爭は何時果つるやら豫想だに許さなかつた。交戰各國は相次いで金の輸出を禁止した。當し然の事であらう。日本も大正六年九月十二日大藏省令第二十八號を以て金の輸出を禁止するに至つたのである。時は寺內內閣、大藏大臣勝田主計氏の禁止理由說明によればつぎの通りである

『戰爭は何時まで續くか判つたものではない』この輸出金の禁止が第一である」

將來の大覆轍をはらむ原因はこゝに宿されたのである。（寫眞は勝田主計氏）

◇

物語りはいよいよ本筋に入る。高橋是清氏が首相兼藏相として大正七年九月より十一年六月まで三年九ケ月にわたつて就職した。この人の對金融政策たるや理論にも實際にも矛盾し、甚だ滑稽なものであつた。金解禁どころではない逆に在外正貨を取寄せて使つたものである。高橋氏はこれをつぎの如く說明してゐる

『支那は今でこそ混沌としてゐるがやがて安定する。その時まづ要るものは金だ。金は內地に置くに限る。海外に置いてはいざといふ時に間に合はない』（寫眞は高橋是清氏）

◇

次ぎに來たのは加藤友三郎內閣の市來藏相である。大正十一年六月から十二年九月まで一ケ年三ケ月續いた。何しろこの人位頭腦を悩しまれた大藏大臣は前後に一寸ないといはれる位だから、金解禁問題に對する理想さは推して知るべしである。正貨擁下政策なるものをやつたが、なんのための擁下政策か、つい五里霧中に終つてしまつた（寫眞は市來乙彥氏）

◇

光陰は矢の如く流れて大正十二年九月、山本內閣の出現と共に今を時めく一世の傑井上準之助氏が藏相として登場した。まづ次ぎの如き豫想撥播を試みた。

私に批評させますと、アメリカが金解禁した時に日本が解禁しなかつたのは政治上の理由がある からよろしいとしても、大正十一年のワシントン會議の出來た時、殊に大正十二年の爲替相場が回復し貿易も改善した時に、解禁しなかつたといふ事は非常な失策で誰が何といつても何事もなし得なかつた。無理からぬ事であらう（寫眞は井上準之助氏）

◇

更に光陰の輪を早めて大正十三年一月、淸浦內閣の成立と共に再び勝田氏が藏相となつて現れた。この人にして時局轉換の策がありやうはずはない。

◇

濱口藏相の時代である。加藤高明、若槻禮次郎兩內閣にまたがる大正十三年六月より十五年六月まで二ケ年にわたる在職である。いはゆる緊縮政策を實行した。しかし遠大なる抱負をもつた政策であつて解禁準備とはいへぬ觀もあつた。多年政友會內閣の放漫財政の後を受けては無理もない話であらう（寫眞は濱口雄幸氏）

◇

大正十五年六月早速整爾氏が濱口氏に代つて藏相となつたが、在職僅に三ケ月で逝去した。何も新味を見せずにしまつた。」

◇

大正十五年九月早速氏に代つて片岡藏相が出現した。在職七ケ月であつたが、すばらしい失態をあげてゐる。金融恐慌さへなかつたらこの人の手によつて解禁されたかも知れない（寫眞は片岡直溫氏）

◇

昭和二年四月田中內閣以後は最近の事で誰でも知つての通りだ。（寫眞は三土忠造氏）

終りに臨んで次ぎの如く呼びかけたいのだ。そして一般の決心を促したいのだ。金解禁後直に景氣が立て直るものではない。それまでにはなほ相當の緊張と多少の犧牲をしのばねばなるまいと。

案んずるより生むが易い
『國を擧げて產みの苦しみを味はふ年』

男爵　大倉喜七郎

多年の重大問題であつた金解禁はいよいよ斷行されることゝなつた。本年は我國財界、經濟界は申すにおよばず、國を擧げて產みの苦しみを味ふ年である。今までの不健全な狀態を脫して正規な狀態に復することが出來るか否やかは一つに本年にかゝつてゐる。即ち生きるか死ぬるかの瀬戸際に立つてゐるのである。現在までの財界を人に譬へていへば病弱な女が姙娠してゐた樣なものである。この姙娠に對して果して安產出來るかそれとも非常な難產に陷るかは各の見解によつて異る譯である。民政黨ではこの病弱な女は樂々安產出來ると主張し、政友會では難產で或はその生命までも危くしないかと心配してゐる。然しどんな難產でもよい、產婆と名醫が附添つてをれば大して心配すべきではない。俗に案ずるより產むが易いといふがどうせ生まなければならぬものなら、うみ落して早く健全なる狀態に立ち返ることを心掛ねばならない。要するに本年は產み月であると同時に、產後の肥立時期にも當たつてゐる譯である。しかして產後の攝生に就ては幾多の名醫、方法があらうが、つぎの二點は特に深甚に考慮したければならないと思ふ。

即ち 地方產業振興と外客誘致による國際貸借の改善である。地方產業振興については現在の地方產業は戰時と不景氣の波を受け過ぎ、これが爲に發達を阻害されてはゐないか。この點は大いに注意すべきである。無駄な競爭、排他的行動は出來るだけつゝしむべきであると思ふ。次ぎに國際貸借改善については外客誘致の問題が近時種々論議されて誠に喜ばしい傾向であるが、今後は積極的に日本を廣く外國に紹介することに努めなければならぬ。現在は外客によつて年四千萬圓程度の利益を受けて居るがこれをイタリー、瑞西、フランス等に比較すればまだ〳〵微々たるもので對策如何によつては風光明媚な我國は外客によつて數億の利益を受けることが出來るであらう。これが對策の一つとして我國の國粹的な美術を進んで外國に紹介することは重要な方法である。この意味において私は有數な日本畫家數名と本年四月イタリーに出かけていくことにして居る。」これは確に好結果をもたらすものと今から豫想して居る。その他國際貸借改善に對しては色々な方策があるであらうが、この經濟國難時代に遭遇して官民一致、これが打開に努力して立直し、國家の發展を期せねばならぬ。兎に角、多事多難なる昭和五年の年頭に際して官民協力して國難に當たるものと覺悟せねばならぬ。」

經濟の立直を

有賀殖銀頭取談

金解禁後金の流出程度についてはひとしく懸念されてゐるが、すでに政府でも充分な準備があり、國際貸借に影響するやうなことはないと考へてゐる。しかしこの際國民の自覺といふことによつて爲替が甚だしい逆調となり國際貸借に影響するやうなことはないと考へてゐる、しかしこの際は禁物である、われ〳〵國民は金解禁を機會に日本經濟の立直しをするといふ、國家的自覺の下にたち、國家非常時にあたるの覺悟を以て金解禁の難局に處し、同時に將來伸びることについて充分な善後準備、努力が最も必要であると信ずる

◇**耳より話** 九州醫科大學で今度耳鼻咽喉科內に聾者のため音聲識別指導を目的とする研究實驗室を設け久保猪之吉博士指導の下に我國はじめての施設が行はれる。

◇**漁民の對陣** 漁區の爭奪から圓島縣安藝郡坂村の漁民、同郡音戶町漁民と各數百名海上に對峙し火を交へ殺氣みなぎり、警察で懸命に調停中。

◇**如來像盜難** 奈良法隆寺夢殿に安置の阿彌陀如來像拜觀者に盜まる。

◇**火事娛らず** 信州岡谷の火事で全焼四十八戶出したが原因は寒さで消火栓が凍結し役立たなかつたゝめ。」

今後の問題は 通貨政策の運用

淺川一銀店長談

解禁は相當準備してかゝつたのであるから斷行後の目先の影響は大したことはなかろうと思ふ。但し準備が果して充分であつたかどうかは現實に經驗しなくては斷言出來ない、一般的に見て財界の人達は一つの逆調を受けると實質以上に驚きたがるものであるから、或は解禁斷行と共に一時的に有價證券等の下落を見ることがあるかもしれぬ、しかしそれは全く一時的の現象にすぎない、今後我國の財界がどう動くかは豫斷を許さないところであるが、政府は通貨政策に余程大事をとつて行かねば國內の產業をます〳〵不況に導くであらう、一面日銀の統制力をますと共に少くとも保證準備の限度を四億圓程度まで擴張する必要があると思ふ。目先の影響は薄いとしても時日を經れば深刻な不況が來ることは免れないと共にこの不況に苦しんでこそ、產業の合理化が行はれ、眞の立直りが來るものと思ふ

道評議會を本年は早めに開く
道議改選のため 二月中には終了か

京畿道外全鮮十三道では本年の三月中に道評議員の候補者選擧を行ひ四月一日一齊道知事より任命することになつてゐる、これがため本年の道評議會は例年より多少早めに開催し、現議員をして道評議會終了後選擧に臨り立候補運動の余裕を與へることになる関係で例年より多少遲延してゐるので京畿道をはじめ、これ等遲延してゐる各道では目下徹夜續行で豫算編成に當たつてゐる、この豫算編成と共に直に道評議會を開催する手はずになつてゐるが期日確定してゐるのは平南が本月十八日から開催するのみで他は一道も決定してゐないが二月中には全部終了する豫定である

不況知らずの爲替貯金
十二月中の京城局取扱高

經濟界は不景氣は相變らずであるといはれて居るが一寸京城郵便局の近況をのぞくに客年末十二月中における同局爲替貯金の現金出入は受入口數二萬八千八百七十九口、その金額千九百七十九萬四千五百八十三圓、拂出口數三萬千四百六十二口その金額千六百九十三萬三千七百六十四圓即ち合計口數六萬三百四十一口、金額三千六百七十二萬八千三百四十九円といふ巨額に達しこれを昭和三年の同月に比すれば總口數四千六百五十六口、金額四十四萬千二円といふ增加を示し世上の不況にも似合はない景氣を表現してゐるがこれは主として郵便爲替や振替貯金の如き小口送金や又零碎な郵便貯金などは不景氣の影響を受くることなくかつてその利用が年々增加するが爲であらうと見られて居る因にこれを平常時の取扱ひに比すれば總口數一萬六百五十五口その金額六百十五萬四千圓といふ增加であつてこの數字から見ても歲末世上の金融狀態をうかゞふことが出來る

郵便物增加

木浦郵便局の年末年始の繁忙も五日で一まづ一段落となつたが年末から同日までの引受郵便は三十三萬二百三十三通、配達は二十三萬二千五百七十一通、電信發信一萬二千七百六十九で十三通、着信一萬三千四百八十通これを前年に比較すると郵便引受は一割四分增、配達六分增、電信は發信四分三厘、着信四分五厘と何れも增加であつた（木浦）

朝鮮產金が 世界の舞臺に
產額七百餘萬圓
鐵道計畫が完成すると 內地を凌駕せん

われ〳〵人間の經濟生活は結極山吹色の金を中心に營まれてゐるのである。圓、ドル、ポンド、マーク、フラン、ルーブル等ことごとく金の量を一定の價格で呼んだものである。金又はこれにかはる物資を多く持つものは個人の場合富者であり、國の場合富國である。だからわれ〳〵は富者たり富國たるためには金と交換しうる物資を多く產り出すか多くの金を產出するかの二つにある

◇

物資のことは暫く措き地中から掘り出す金の生產について調べて見ると世界の金產額は年によつて多少の相違はあるが大體年額八億圓で、日本はその四十分の一にもたらぬ二千萬圓である、何といつても世界の金を獨占的に產出するのは英國で南阿聯邦南阿では世界產額の半分を越ゆる四億圓を年々產出してゐるといふから大したものである、產額の點では米國は英國におよばない、しかし米國は加州の產金を有するばかりか同國は物資を以て世界の金を吸收することにおいて全く世界一である世界中の貨幣に使用しうる金の四割ち八十億圓の金を米國は自國に保有してゐるのである、かくして英米は世界經濟の中心であることを、この產額と、保有高によつて自他共に許さざるを得ないのである

◇

そこになると日本は全く情ない、金產額は僅に二千萬圓で世界の產額の四十分の一にもたらず貿易は入超の連續、道理で日本は金の輸出を禁止してゐても金の保有高は減少するばかりで大正十年末には兎に角二十億八千萬圓の金持であつたが四年三月末には僅に十一億七千八百萬圓に減少してしまつたのである、これがため八億五千萬圓からあつた在外正貨は九千萬圓に激減してしまつた

◇

この哀れなる日本にあつて僅に氣を吐いてくれるのはわが朝鮮である、日本の金二千萬圓の內七百五十萬七千圓（昭和三年）は朝鮮から產出してゐるので、もし朝鮮からの產出がなかつたら日本は一千二百萬圓に低下し工業用の需要にさへ多額の不足を生ずるにいたるのである全く日本の爲に朝鮮は有難い金の供給國で朝鮮における金鑛業の消長は直接日本の金の需給に重大な關係を有する譯である

◇

朝鮮の金鑛は咸北を除き殆ど各道に散在し許可された鑛區約八百に上るが、その內稼業してゐるものは百四十四しかない、稼業鑛區中一番有名なのは崔昌學氏の三成金山で氏はこの山で數百萬圓の純利益をしめると昨年の夏ポンと投げだして百二十萬圓かで三井にうつてしまつた、朝鮮ではこの崔氏は金の雄として知られ第二の崔昌學を夢みて金鑛業に目をつけるものが多く當局の認可を得たものだけでも前記のように八百鑛區以上に達するが交通機關や附屬設備等の關係で未だ十分まだ開發の域に達してゐない

何分朝鮮の現在では鐵道沿線から七、八里の奧にはいると萬分の七以上の含金量がないと收支が償はない、然るに鐵道敷設後は萬分の七で廿九圓五十錢（大村卓一氏の金鑛と鐵道敷設についてによる）であるが沿線七八里の所にある鑛山だと二十四圓の經費を要し採掘交通上の損失を償ひ得るのである。所が大村鐵道局長の調査報告によると現在實施中の鐵道十二年計畫が完成のあかつきには採掘不能の場合であつた鑛山も採掘採算に入り一千二百萬圓の產額に達することは容易であると太鼓判を捺してゐる、もしこれが實現すると朝鮮の產金額は內地に數割を加へた金產額と匹敵するものとなりうるのであるから日本における產金上朝鮮が如何に重要な立場にあるかゞこれではつきりして頷いたであらうと思ふ

日東カゼ藥

醫學博士 佐藤小五郎
內科一般
特ニ 呼吸器病 循環器病
京城本町二 佐藤內科院 電本五〇十番

重寶な萬能香水
オードフラール（ミツワ花の露）
濡手拭、肌着、シーツ、枕掛
座蒲團等に振掛け
洗面器へ滴らし
香水風呂を作る
芳香頗る馥郁
白地に汚點を殘さず

新發賣
御氣の豫防と治療に
特許第七八五九三號
濃厚ヴィタミンB製劑
アベリー
注射 錠劑 液劑 粉末
第一製藥株式會社
東京市日本橋區江戸橋三丁目
大阪市東區平野町二丁目

京城府明治町二丁目（本町明治屋横より入る）
中島病院
內科 小兒科
院主 中島貞信
入院隨意
電話本三七八番

痔の新療治劑
ヘルミチン
一般痔疾殊に治難とせらる痔瘻に對し迅速治癒の效顯著にして無刺戟なる坐藥並に軟膏なり
適應症
內外痔核 痔出血 脫肛 肛門裂傷 痔瘻 分娩後に於ける脫肛危險等に
大阪道修町二

ノーシン！ノーシン！頭痛にノーシン

全羅北道

板井信藏氏 伊東氏から訴へらる

干拓出資金の斡旋報酬 二萬五千圓を請求

裡里邑の出町に居住する官選道評議員である板井信藏氏は同氏が經營する全北海岸沃溝郡外四十餘に跨る三千余町步の干拓事業に對する出資金斡旋の報酬として同じく裡里榮町三丁目伊東平次氏より二萬五千圓の請求をされ示談に交渉したが不成立に終り去る二十六日伊東氏は久永辯護士を代理人として正式に全州地方法院に提起した。訴訟の内容によると、伊東氏の斡旋した飛島文吉は約二百五十萬圓を出資し之れに朝鮮總督府から出る百五十萬圓の補助とを合して四百萬圓を以つて其の内三百萬圓を工事費に百萬圓を土地買收に當てるとし昭和三年町步を四步六步の割合に（飛島六分）（板井四分）結果板井氏が千二百町步の取得となり飛島の出資金は同干拓地より生ずる利益を以て八年間に償還するといふ事になつてをり伊東氏としては出資の一割二萬五千圓の報酬は至當であるといふ言分である。右につき板井、伊東兩氏は左の如く語る。

伊東氏は今は無關係 板井信藏氏談

無論最初は人を介して伊東氏の盡力によつて手蔓を得ましたが伊東氏は飛島組の釜山出張所の技士長である友人の岡正治氏まで斡旋して貰つたが、調査の中途で或る事情のため出資を中止するといふことはりの電報が來て伊東氏がワザ／＼その電報を自分の所に持つて來られてその時から伊東氏とは全然手が切れて居る筈だ、それで私は直接上京して飛島氏に面談して更に交渉を續けて今日に至つたもので、あの訴狀による出資額とか、又私が取つた今までの出資高の五萬圓とあるのもそんな數字でなく、それも私が同事業に關して借りて居る金の借り替えです無論私としては五百圓出すといふのは、今差し當つてのことで成功の時は相當の御禮をする積りで居る

中途破約は板井自身だ 伊東平次氏談

板井氏を紳士として『十分の御禮をする』といふ口約を重んじてやつたもので最初からいくら貰うとか何とかいふブローカーの樣な心持ちで出發して居らぬのに對しあれ丈けの大事業にタツタ五百圓出さうといふ話を聞いていくら何でも餘り人を馬鹿にして居るぢやありませんか。中途で飛島組が手を引いたといふのも板井氏が釜山に出張のおり岡技士長に『餘り資本家がおくれる樣ならば他に出資者もありますので』といつたので飛島組も手を引くといひ出したもので、それを更に撚り戻すことにどれ丈け苦心したか、破約の破目には板井氏自身が招いてゐるのです

事情は右の通りであるが片や道評議員片や[illegible]組合議員といふ取組で、職業でない斡旋の報酬といふ訴訟となほそれにしては金高の大い問題であるので果してどういふ結果になるか近頃地方としては頗る興味深い問題とされてゐる（裡里）

八尋氏就任困難

[illegible]水利組合理事は監督の如く京畿道[illegible]八尋[illegible]と[illegible]にわたり安[illegible]

猛火に包まれた平壌女子高普通學校

を頒れた聞く所によると[illegible]の事情で最近總督府の斡旋で[illegible]の模樣である（裡里）

東津區域擴張と起債

二十日迄に認可されん

東津水利組合區域擴張および起債は來る廿日までには認可の運びになつた模樣で認可額は約千五百町步總工費約八十萬圓である（裡里）

市場開設の要望提出

裡里魚菜株式會社は既報の如く舊臘廿一日創立總會をひらき三十日總ての準備を終り榮町久保商店にて營業を開始したが、抑も同會社の設立目的は市場魚菜の市場開設が主眼とする所であつてまづ會社を設立し次ぎに懸案すべき要望を提出してこれを直ちに當局に申請するといふ方針で種々その諸準備を進め去る八日左の如き市場開設の要望を當局に提出した

裡里魚菜市場開設の要望

從來裡里に於ける魚菜、果物の集散狀態は總て個人の經營にかかりその方針は單に個人の利益を目的とし市民の經濟便益を無視し甚だしきは委託先に少からざる損害を與へて近利益を獨斷せんとする傾向漸次濃厚となり延ては入荷減退の情勢にして我等市民は終々不當の代價を仕拂はざれば購入する能はざる現狀にて之が對策を講ずるに面當局に於て之れが對策を攻究せられむ事を要望したるも現面財政は[illegible]これを許さず因て我々同志相語り輿論に訴へ茲に裡里魚菜株式會社を創立したる所以にして從て創立總會に於て別紙の建物を構造の上之を[illegible]に寄附し魚菜市場の開設要望方を論議し一致可決したるものにして全く市民の輿論を表徴するものなり、本社の營業方針は公明を旨とし委託先の信用を博し入荷の增加をはかり以て市民を利し會社を益し延ては小賣商を開設し各市民の需要に應ずるを目的とする市場施設の補助機關として盡瘁せむとす因て別紙寄附の建物を御採納の上速に市場開設の手續相願度此段[illegible]候也

昭和四年十二月卅一日

益山郡益山面元町六〇九番地　田村氏外數名

なほ同會社設立と殆ど相前後して裡里魚菜組合をつくり市場開設の要望を面當局に提出して居るが聞く所によると同組合の趣旨、出資等未だ具體的に成立してをらず、同會社の出現に對し對抗策で組合を組織したものではないかと一般から見られてゐるので同會社の聯絡、面當局が何等交渉を來す樣な事はないらしい模樣である（裡里）

全州面徽章 懸賞で募集

全州面では今回面徽章を制定することにしたが廣く一般から募集することにした。即規定は左の通りで最も簡單に全州の特徴を表徴したるものを希望して居る（全州）▲〆切二月十日▲規格形洋紙各紙別に一人何圖にてもよし▲應募者氏名住所は別紙に▲一等二十圓一人、二等十圓一人三等五圓一人▲審査員を設け審査結果は全北日報紙上に發表する。」

慶尚北道

病妻と遭ひ悲しき一言を殘し

友盛消防手逝く

【大邱特電】大邱消防組消防手友盛宜四郎（三〇）氏は十日午前二時半遂に大邱病院で絶命したこれで犧牲者三名となりなほ危險狀態の者二名あり悲痛の極みである殊に友盛の妻は二年前より病床にあり夫の遭難をきかせずにゐたが事こゝに至りやむなしとて九日夜はじめて病妻を自動車で病院に運び最後の對面をさせたところ泣き沈みやせ細つた病妻の手をしつかり握り『よく來てくれた』と苦しきいきの下からの一言を殘し並み居る人々にも感謝の意を現すものゝ如き樣子とともに昏睡狀態におちいつた慘況は全く涙なくては見られぬ有樣であつた遺骸は直に在郷軍人會事務所に移ししめやかに通夜をなし十一日ひとまづ火葬しあらためて消防葬を營むことになつてゐる因に同氏死亡とともに小頭に昇進した

消防協會から見舞

大邱遭難消防手見舞のため朝鮮消防協會長森岡二朗氏の代理京城消防組頭田中半四郎氏および警務局代表稻葉警部は九日朝大邱に急行、花屋旅館に少憩の後八木道保安課長の案内で病院に遭難者を見舞ひ山町白鳳の火災現場を視察の上、道、府、警察署等を歴訪した

新聞協會義捐金

大邱新聞協會では九日臨時總會を開き殉職消防手の爲め取敢ず義捐金五十圓を醵出することを決定しその手續きを取つた

本社の義捐金

大邱殉職消防手のため社會の同情は翕然として集まり各方面より義捐金の申込みがあるがわが京城日報社も金五十圓を義捐金として九日本社大邱支局を通じ大邱府に手交した（大邱）

仁川消防の弔慰金

仁川消防組では大邱消防組の殉職消防手に對し十日弔慰金二十圓を贈呈した

義捐金募集標準

大邱殉職消防手遺族慰藉の爲大邱府および商業會議所は府内公職者大會を開き義捐金募集を決定し七十二名の實行委員を擧げたことは既報の通りであるが十日府協議會館樓上に第一回委員會を開き具體案の作製と同時に活動を開始するが大體の成案は大邱にて二萬圓を醵出に努へて勸誘する豫定で内譯は銀行會社側六千五百、朝鮮人側五千圓内地人側八千五百圓を負擔比率の標準として居る

大邱の火事 四棟を全燒

九日午後一時大邱府大鳳町四九二竹内第一郎方倉庫裏より發火し四棟半燒一棟を全燒同三時鎭火した此附近は水道なく消火に苦心を要した[illegible]消防隊百五十余名は拔井小頭の指揮により府內水道を利用して消火に努めた、原因は子供の弄火らしく目下取調べ中で損害は倉庫に貯藏の穀物、織機糸等を合せ約七千圓の見込（大邱）

發電所又排斥さる 機械据付に地元民反對

大邱東雲町大興電氣株式會社は新築發電所附近の住民との間に紛糾絶えずさきにも井戸の問題や防音裝置問題で加藤大邱署長の調停で一段落をつげて居たが昨冬發電所の大故障から復舊工事の爲め更に一部の發電機を据付ることになつたので又復附近住民はこの上の機械据付はたえられぬことで生命に危險を感ずるものであるとてこの程左の如き通牒を發し本月廿七日までに回答を求めて居るがこの成り行きは市民の注目を惹いてゐる（大邱）

一、大興電氣東雲町發電所構內に於て現在以上發電能力を增大せざること

一、目下施行中の同構內一千キロ發電機据付工事は直ちに中止せられたし

一、大興電氣東雲町發電所の存在は時代に逆行し市街住宅地の安全を脅すものなるに依つて昭和五年四月末日限り大邱府外に移轉せられたし

四、以上三件に對し本月廿七日限り文書を以て回答されたし

談合事件の言渡し 十五日頃か

世人の注目を惹いた大邱土木談合事件は公判も既み判決の言渡しを殘して居たが今回の司法官移動で事件の主任裁判長金川部長判事が京城地方法院部長判事に榮轉してその言渡しを見ずに十三日頃出發赴任することになつたので自然判決言渡しは後任部長の手によつてなされるが金川部長判事の出發後多分十五日頃言渡しがあるものゝ如くすでに判決文の作製も終つた模樣である（大邱）

△△△△△△△ 仕入の途中捕はる 雜貨店の主人は泥棒

大邱明治町雜貨商金永祚方へ九日午前五時頃忍び込んで靴下四十二足を盜み去らんとするを發見犯人を追跡中大邱署員の應援にて逮捕したが犯人は府内新町雜貨商金奇沫（三〇）で昨年暮店の開業以來店主自ら窃盜を働き贓品のみを以て營業を續けて居たことが判明した

大邱山躍進 來年は入幕か

過ぐる大正十五年六月京城の花組の大邱地方巡業中に弟子入りをして大邱山と名のりをもらつた力士白井秀雄君は各場所において好成績を得、今年一月場所には幕下十四枚目に躍進した彼の得意は突つ張りにて前途有望の力士にして斯道で稀に見るの大出世を遂げつゝある某代議士が彼の前途に嘱目して化粧廻しを贈り厚く品負してゐるそうである、この調子で行くと來年の一月場所には必ず幕内に進むだらう、そして來年六月の京城の鮮滿地方巡業には彼が幕内となつて錦を故鄕の大邱にかざることであらう（大邱）

油斷のならぬ小娘

大邱府鳳山町飲食店浮世うどんの女給李甲伊（一二）は昨年暮頃から年にも似ず達城郡論山面下洞李天福（一七）といふ少年と戀仲となり高飛びの上愛の巢を營むべく慶州に逃げて慶山町雜貨商崔太三吉方に忍び込み現金五十余圓を窃取し逃亡したことこの程發覺八日大邱署員に逮捕取調べ中（大邱）

飛乘りの失敗

七日午後大邱府七星町二〇九番地鄭雲月（二三）は慶州にゆくため東海中部線列車にのらんと大邱驛にかけつけた處すでに發車してゐるのでとびのらんとしてはね飛ばされその拍子に右足を轢斷され同仁病院にかつぎ込み手あてを加へてゐるが生命危篤である（大邱）

糸撚從業員罷業

大邱紡織組合糸撚從業員は結束して去る五日糸撚業者に賃金値上げを要求したがその後今日まで何等の回答がないので八日より糸撚業者在外四軒の從業員五十余名は同盟罷業を行つた、醫友會（糸撚業者）では九日午後五時より會議所に集合協議の後要求を拒絕中であるが從業員の要求は從來一時間の勞銀十五錢を一時間二十五錢に變更して檢査の責任を負はぬといふにある

慶尚南道

對支水産貿易 銀落で不振

舊正月の需要期を控へ 當業者は大打擊

銀價の暴落をつゞける銀價の暴落は早くも對支貿易に暗影を投げかけたが釜山を中心とする對支水產貿易は客年中打ち續く政變のためにすくなからぬ打擊を蒙り不振の狀態に終始し僅に飢用製品の鱶鰭および海參、さばおよび鮮魚等の輸出に幾分の活氣を示したのみにて當業者は何れも舊正月の需要期を控へて相當の商賣きに期待を抱いてゐた矢さき今回の突然の暴落となり從つて取引不能に陷つた爲に製品をストックするのやむなき立場に至り更に銀價回復の見込がつかぬ關係上大困りであるなほこれと同時に[illegible]なる[illegible]內地人當業者に少なからぬ打擊を受けひいて本年の對支水產貿易は不振の上に不振を重ねることゝなり前途頗る憂慮される有樣である

敍勳

普通學校長の左記四氏は十二月廿七日附にて何れも正八位に敍せられる（釜山）

沙上普校長　佐藤睦太郎

富民普校長　黑木賢

釜山普校長　古谷田之助

平居普校長　弓屋雄介

卸商同盟會總會 釜山

財界に憂き目をなす卸商同盟會の臨時總會は去る七日午後[illegible]商業會議所にて開會され宮崎府尹、香椎會頭その他各銀行會社支店長および支配人等二十余名も參列し同盟會長宮崎砂三氏の挨拶に次いで協議を遂げ懇談の意見の交換あり、金解禁に對する朝鮮經濟界の影響と釜山組織の維持および擴張等について地方取引の圓滑を期する意見を述べ頗る盛會裡に九時過ぎ散會した（釜山）

道路改修陳情

遊廓の既設の[illegible]に苦心してゐる釜山綠町遊廓は今回大通り筋をはじめ郭內の悪路を改修する必要を感じ數日前の遊廓業者總會にて府當局へ陳情することとなり九日正午過ぎ同業者を代表して府廳を訪問して桑原府尹に陳情するところがあつたが府當局においても[illegible]までには十分にして不夜城にする方針である（釜山）

國難來上映

釜山府では一日の金解禁實施日にあたり府民の自覺と生活の改善を促す爲め金解禁の意義を周知させる目的にて十一、二兩日午後二時より公會堂にて映畫『國難來る』を上映し無料にて觀覽させることになつた

廿三名の密航團送還

九日朝釜山入港の聯絡船昌慶丸にて長崎縣平戶警察署より廿三名の密航鮮人がまた／＼送還されて來た。一行は去る元日の午後十二時過ぎ夜陰に乘じ釜山牧の島埋立海岸より一名金十圓の手數料にて氏名不詳の發動機船にのりこみ平戶へ上陸したものであるが最近釜山に於ても斯く密航が行はれるため[illegible]の上へ根本的の援護を行はず（釜山）

水道の故障續出

數日來の寒氣は氷點下十五度を上下して嚴寒の氣配となつた爲め各所の水道栓は凍結して破裂する數が多く府の水道課へ故障を申告するもの實に七日來每日の如く五十件近くに達しこれがため府內の水道栓は[illegible]府は[illegible]の管理の爲に手古摺りを眼つてゐる。この原因は一日五時間の給水にて殊に氣温が最も下降する夜間にわたり長時間の給水停止を行ひ斷水を斷行する結果鐵管內部にとゞこほつた上水が寒氣のために凍結し膨脹して破裂するものらしく府では今回の如く多數の水道栓が凍結による故障は實に珍しく豫防としては、麻袋の如きものを水道栓へまいて凍結を防ぐよりほかに方法はないと語つてゐた（釜山）

特科隊入營兵來る

九日朝鮮二十師團特科隊へ入營する一千三百五十名の新兵さんを乘せた御用船宇品丸は釜山入港[illegible]朝鮮へ上陸し在郷軍人會その他有志の出迎への裡に上陸し公會堂にて休憩の後今回新設された平壤高射砲隊へ入營する八十四名を初め同行隊と步兵七七聯隊、龍山騎兵隊、工兵隊、野砲隊、約八百名その他は馬山重砲隊へ入營するもの百六十名はいづれもそれ／＼の部隊へ向ひ驛はこれを送る宮崎府尹その他官民多數の見送りがあつた（釜山）

平安南道

健氣な女生徒

女高普の火災に活動

平壤公立女子高等普通學校は九日燒失したがこの火災にあたり美しい二つの佳話がある一は火傷を負ふまでにわれを忘れて消防に努めた平壤高等普通小島訓導の働きでありその一は當の女生徒の働きである當日の午前九時四十五分出火の際すでに登校してゐた三十余名の生徒は職員、近隣、援助および[illegible]の指揮の下にピアノの外所を惑へてこれを室外にだし校具、器具の類を搬出し安全地帶へ運んだ、燒けだされた平壤女子高普の生徒は見るものをして感ぜしめたなほ十日から取敢ず隣の崇倫女子普通學校の一部を借りて收容授業を開始することゝなつた（平壤）

煙草賣上げ高增加

新義州專賣局出張所管内における昨年中のたばこ賣上高は八十萬七千餘圓で前年の賣上に比し七萬四千餘圓の增加を見た（新義州）

强盗に襲はる 平北義州

[illegible]三十日午後七時頃昌城郡東倉面で二人組の朝鮮人强盗に襲はれ所持金百五十余圓を强奪され直に屆出でたが犯人は未だ逮捕されない

殺人强盗犯人捕はる

大正九年以來しばしば鮮内に侵入し殺人强盗を働きつゝあつた楚山生れの匪賊[illegible]は楚山に入らんとしてひそかに潜入したのを發見され楚山署に捕はれ目下取調べ中（新義州）

商議復活の懇談

平壤商業會議所の復活について[illegible]大阪商人[illegible]西田鑛雄氏は同問題についての有力者である平壤三[illegible]

平安北道

記錄破りの寒さ

△△△△△△△中江鎭は零下四十八度 測候所開始以來の記錄

八日朝平北中江鎭地方は攝氏零下四十八度にまで下り同地測候所開設以來の記錄を示した從來の記錄は四十一度八分でかくの如く降下したのは實に空前のことである

地方集會

◇[illegible]慰勞宴　慶北浦項[illegible]商工部では七日午後五時より料亭[illegible]で浦項店及浦項記者團を招待し歳末[illegible]の慰勞宴を催した（浦項）

◇大田倶樂部新年宴　大田記者團大田倶樂部では八日午後千成料亭にて新年宴會を催した（大田）

◇三浦氏張宴　大日本製糖株式會社朝鮮支店三浦理事は十日午後六時から平壤鐵道ホテルに官民有力者四十餘名を招待し盛宴を張る（平壤）

◇[illegible]張宴　鎭南浦[illegible]氏は[illegible]精米所が昨年火災後の大建築が落成し十一月より精米作業を開始したので落成披露と新年宴會を兼ね八日午後六時より官民有力者百名を同日館に招待した（鎭南浦）

◇安藤專務披露宴　金剛山電鐵專務安藤又三郎氏は七日午後五時より料亭[illegible]にて地元官民有志百餘名を招待して新任披露の宴を開いた（鐵原）

◇金融組合新年宴　會寧金融組合では去る四日午後六時より北新地醉月樓で組合員の親睦を計り新年宴會を催した（會寧）

地方人事

◇安藤袈裟一氏（全北内務部長）九日朝釜山上陸赴任

◇吉田平治氏（咸興地方法院長）同上

◇櫻井源之助少將（鎭海要港司令官）同上

◇宿田雄恕氏（釜山府協議會員）同上歸來

◇漆原茂重氏（俳人）十二日東京より來釜直に本浦へ赴く筈

◇谷多喜磨氏（慶南道知事）十日京城へ

◇林茂樹氏（慶北知事）十一日上城

◇田中半四郎氏（京城消防組頭）

◇稻葉晉生氏（警務局）警務局代表として遭難消防手見舞のため同上

◇吉田秀次郎氏（仁川商議會頭）◇岡本保誠氏（同副會頭）十日朝上京二十日頃歸仁

『全鮮名勝地』の推選

新興朝鮮の自然美をば 「新たなる眼を以て鑑賞せん」

自然が勝つて居る、新興朝鮮は飛躍して居ます。緑の山、平和な流れ、輝かしい山河、美しい自然は新興朝鮮のもつ誇らしさであります。鮮內一萬四千方里、その自然美を世界に高唱し得るのは大きな喜びでなくて何でせう。朝鮮はまた若い、産業の開發も當の進展もこれからであります。鐵道も年々に敷設されます。施設もふえます。**そして朝鮮の自然の美しさが次第に紹介されてきました。これこそ淸新な美です。潑溂の麗かさです。交通の不便、その他の理由で投げ捨てられて居たこれらの『眞珠』は、いまこそ拾ひあげられて正當に評價され、その麗美を贊唱さるべきであります。**これこそここに本社が全朝鮮の名勝地を江湖にはかつてその選定をなさんとする理由であります。史蹟に富む朝鮮、溫泉の豐富な朝鮮、海水浴場も溪山にありませう、眺望絶佳な所もありませう、遊覽に適したる地もありませう。**新興朝鮮の自然美をば新春に當り、新たなる鑑賞の眼を以て、新たなる朝鮮民たる立場から、この計畫を成就したいとおもふのであります**

『全鮮名勝地』の投票と推選方法

一、全鮮の山岳、溫泉、河川、眺望絶佳の地、遊覽に適したる地、史蹟、或は海水浴場等の名勝地を一般の投票により推選決定する。但し金剛山と慶州とを除く。

二、用紙は官製はがきに限り、一枚一票と定む。（連記は無効）

三、推選投票は高點順に選賞をなし順位を定む。

四、右により審査決定した『全鮮名勝地』の投票者には三百名を限り本社より記念品を贈呈する。又別に第三等まで賞品を贈る何れも抽籤による。

五、宛名は京城日報社全鮮名勝地投票係

六、發表は本年五月一日

主催　京城日報社

後援　朝鮮總督府鐵道局

『文藝倶樂部』二月特輯

あれッ ビックリ

當世 內幕のぞき

月給六百圓の花形女優も月末になると青息と吐息

夫を女中や子守と心得る（女流作家の秘密）

あなた御飯は出來て 嫌な顏すれば雇つてくれぬ（マネキンの秘密）

恐ろしき魔の手 新米だとまゝ子虐め（女給の卷）

その四十八手 泣き落して原稿を貰ふこと

これが彼女の月給の價値（婦人記者の卷）

今ぢや出雲の風もいや 國を出る時涙で出たが（安來節女の卷）

自惚の狠連ギャフン われこそはと思つてゐた（遊藝師匠の卷）

江戸の奇商珍職 ◎幕府創業の術偵◎內職お美食ひ ◎とげ拔地藏のお禮 內職 ◎江戸の燒芋の始め等々

十七の首を呪ふ 復讐魔

果然大評判！見よ！林不忘氏大傑作 新版大岡政談「魔像」

「魔像」の二場面

名槍因果噺 淡路呼潮

栴檀館の女 正岡容

熱愛天保時代 細谷茂碑次

怪奇探偵 獵奇の果 江戸川亂步

半七捕物 勘平の死 岡本綺堂

家庭小說 北極光 戸川貞雄

長篇小說 春秋隱れ笠 吉川英治

色刷物語 天保六花撰 あの河内山の啖呵を切れのいゝ名啖呵と、三千歳直次郎の濡元の艶事をそのまゝの名文と名挿畫！

爛れる世界に蠢く情痴 漫画漫文大レヴュー

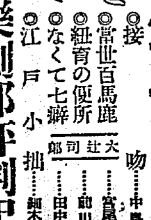

◎接吻……中島六郎

◎當世百馬鹿……宮尾しげを

◎紐育の便所……前川千帆

◎なくて七癖……田中比左良

江戸小咄……細木原青起

大辻司郎

上方趣味

◆松竹樂劇部評判記

◆神戸チャブ屋拜見記

◆名古屋美人見立

◆大阪たべもの行脚

二月號 五十錢 〇送料三錢

發行 博文館

文藝倶樂部

京城通信　週給制の提唱

京城　一記者

歳晩のあらはれでありたりであらう、今年の餅のつき方は甚だ少かつた。少からうとの豫想のもとに米屋はあらかじめ仕入れを手びかへたのであるが、手控へた豫想よりも一層少かつた。されば京城の米屋連は今しも多量のモチ米を抱いて居る。やがてシルコの饅[illegible]賣おおこるかも知れぬことほど左様に多量のモチ米をだいて居る。

×

某米穀商[illegible]久太郎商店であつたか、[illegible]市中のモチ米三十七圓なるところ[illegible]これを三十三圓に賣つたものだ。これは[illegible]モチ米を[illegible]し、みづからこれを白け、安日饅で賣つたからだ。ところで[illegible]の内容項目には現金買が含まれて居るはずだ。現金買、現金買、さてこれが問題ではないのか。

×

現金買、これこそ消費節約、節約といはんよりその合理化にはバイタルポイントだ。たゞ現金なきを如何せん。俸給は月末に下る。收支差引[illegible]は月末に殺到する。トン〱のカラ財布をたづさへたる月初めの主婦に何の現金買ぞやである。現金買を奨勵するためにはまづ月給を週給にひき直すことです。

咸鏡南道　大いに勉強して　府民の期待に添ひ度い　後藤府尹語る

開港五十年を迎へた元山は前々府尹木村氏時代に多くの事業が目論まれ同氏没後を継つた前府尹山崎氏時代を整理時代として鳴かず飛ばずの一年有余を經過し木村氏時代に目論まれた事業はそのまゝのこされてある從つて新府尹に對する府民の期待は、それだけ大である。新府尹は九日赴任永田府尹代理から事務引継ぎを了し、やッと落着いたばかりの同日午後二時府尹室で往訪の記者に語る

元山には大正三年内務局にゐる頃學校組合賦課金のとかなんかで一度來たきりで全く初めてと云つていいのです抱負—イヤ何にも持つてゐません只今勉強中でこれから大いに府尹職を研究して皆さんの期待にそむかぬやう努めます只今引継ぎを了つたばかりですが土木事業に就いては多くの爲すことがあるやうですその内緊要なものも少なくないやうですから、先づそれから手を付け漸次府民の期待に添ひたいと思ひます、が何しろ事業の主體でない監守職にあつたのでそれが主體となる府尹としては無經驗で勝手が大いに違ひますので先も云つた如く勉強中ですから果して府民の期待に添ひ得るや否や甚だ疑問です、今少し勉強の後顧つたことは、しやべらして頂きませう＝寫眞は後藤新府尹(元山)

末の狂言とわかつて　廿日の拘留

咸興[illegible]面金鼎里[illegible]張某(三)は二日午前二時頃同人の不在中内房に侵入した賊が張韓氏を脅かし箪笥一門からの預金六十九圓を強奪逃走したと訴へたが實地檢證の際牛小屋のわきにおいた火鉢の中の米ぬかから有金のこらず發見さる。[illegible]面[illegible]根永鎬(三)は日夕刻[illegible]に駈つけ同邑内東興里國道で五百七十圓を二名の强盗に奪はれて強奪されたと届出でたので非常手配の結果如何にも怪しい點あり嚴重取調べの末これも府氏と明太の損失から借財の返濟に窮したので一狂言書いたものと判明拘留二十九日に處せられた(咸興)

郵便所小火

六日午後六時四十分元山上町郵便所宿直室から發火同室を半焼して七時二十分鎭火した。原因は局人金相鎬(五)が溫ドルの焚口に多量の燃料を投げ込んだまゝ炊事中焚口から引火延焼したもので郵便物には何等被害はなかつた(咸興)

咸鏡北道　羅南の觀兵式　劍光帽影は大道を壓す

昭和五年の劈頭を飾る陸軍始における羅南第十九師團および各部隊の觀兵式は八日午前十時より歩兵第七十三聯隊前道路において擧行された當日は大氣晴朗堅氷は凛烈なれど國境一線をかたむる精兵の望むべき閲兵日和で參兵および各團體は續々式場に集合し威光閲兵は大道を擁し[illegible]烈々極めたやがて定刻川島師團長は馬上ゆたかに部隊を從へ諸部隊および各團體を閲兵し續いて古橋知事代理の内務部長は總部を從へ閲兵した時に十一時これより分列式に移り師團および各團體設けの位置につくや觀兵指揮官大谷少將を先頭に隊伍堂々白雪を踏みりゝしたるラッパの音に歩調をとゝのへ歩七三、七六、野砲兵の順序にて各部隊の分列式を行ひ續き各團體は宇留島羅南中學校長指揮官となり羅南小學校、羅南中學、師範、高等普通學校、小學校、同普通、鏡城小學同普通の各校、消防組、乘馬俱樂部會員の順序にて整列し各分列式を行つた(羅南)

支那軍隊引揚げ

時局以來琿春國境方面に出動中の支那軍隊に對し四日延吉鎭守使は一週間以内に全隊の引あげを厳命したため朱旅長は延吉知事と五日各縣長を召集し軍隊引揚げに關する費用の負擔および牛馬車の徵發方法等につき協議をしたなほ露國側の[illegible]も十日頃までに國境方面からその駐屯部隊の引あげをなさしめると(羅南)

土地會社創立

灘大津江[illegible]改修築工事と共に施行せられる西面增立工事によつて約一萬五千坪の増立地が出來るのでこれが整理をなすべく昨年頃より種々協議された結果設立されつゝあつた灘大津土地會社はいよ〱創立される事となり來る廿日資本金十萬圓で創立總會を開催する運びとなつた(羅南)

京畿道　富川の火事

富川郡南洞面萬壽里[illegible]燐寸工場から七日午後九時半頃發火し燐寸工場一棟三十坪を全燒し同十一時鎭火した、損害は工場六百圓、玄米百二十叺千三百圓、籾六石八十圓その他千四百圓計三千四百圓に達した原因は同家雇人林三甫が工場内でランプをくつがへし直に燃え移つたものである(仁川)

平澤消防出初式

平澤消防出初式は八日午前九時平澤驛前廣場において擧行された午前八時警鐘を合圖に平澤消防組に集合し組長の號呼器具の點檢演習訓示等あり午前十一時から町廻りをなし終つて演武場において官民數十名を招待し新年宴を張り午後五時散會したなほ感狀を授與されたのは左の九氏である(平澤)

副組頭輿　村政次郎、小頭組[illegible]二郎、消防手岡田武吉、尾上霜吉、隊本新二、小島勇之助、住田安二郎、白浜三郎

仁川署武道寒稽古

仁川署では例年の通り十日より十三日まで二週間毎日午前七時より八時まで署員百余名の武道寒稽古を行ふ(仁川)

平澤かるた大會

平澤驛のかるた大會は十二日午前十時から平澤寺で催す會費三十錢(平澤)

龍山だより

◇彌生町貸座敷組合は新年宴會を十日夜松葉において開催ほか組合役員選舉が行はれた

◇谷町總代會新年宴會十二日午後三時から三角地彩雲閣で初會議後開催のはず

◇龍山署出入記者團總會十三日午後五時より龍山署で開催のはず

◇彌生の乘馬熱盛ん。野砲隊にだけでも彌生の乘馬會員二百を首へ、ますます〱ふえるといふ

帆船轉覆　二名溺死す

新昌港沖合の椿事

新昌港三十一日午前八時頃咸鏡南道新昌港沖合三町に假泊中の汽船[illegible]三百噸と[illegible]十九名が浮きつ沈みつ荒波に翻弄されゐるを新昌駐在所員以下數十名が三隻の救助船を出して活動の結果人夫十七名と船員約二百餘は救助したが同船人夫宋道明(二)および李在錫(二)の兩名は遂に溺死行方不明となつた(咸興)

偽强盗三件

戰爭來を經ていたる[illegible]の偽强盗沙汰が多い。延邊龍井[illegible]山部甘下里金女貞(三)は去る十九日朝商山市場からの歸途牛代金六十四圓五十錢を龍池院附近で三名の支那人强盗から强奪されたと二十一日龍井警察に届けたが取調べの結果[illegible]

謹賀新年

群山明治町　谷口旅館　電話四六番

群山府營町　群山食料品市場　電話三六八番

群山府明治町　松前百貨店　電話五九九番

群山金融組合理事　松永藤四郎

群山府廳　職員一同

全北茁浦港　米穀肥料商　馬部圭太郎

群山警察署　職員一同

沃溝金融組合理事　西隆祺

群山府明治町　中島醫院　電話二一五番

群山府明治町　横山醬油醸造株式會社　電話一六六番

群山江戸町　つたや旅館　電話五二六番

中柴商事株式會社　社長　中柴萬吉

群山無盡金融株式會社　社長　牛尾正一

群山府協議會員　片茂松　茶野条次郎　李源衛　河上藤太郎　神林松吉　向井松次郎　山本一男　香原助太郎　赤松繁夫　光富嘉八　清水喜作　檜垣孫三郎

全羅北道々評議員　大澤藤十郎

沃溝郡廳職員一同

群山學校組合會議員　伊藤光三郎　大久保久　中島明　久保宮太　山本一男　赤松繁夫　森本岩之助　瀬戸山傳藏

群山酒造組合

全羅北道々評議員　赤松繁夫

群山商業會議所　會頭　赤松繁夫　副會頭　檜垣孫三郎　評議員　大澤藤十郎　牛尾正一　松本市五郎　香原助太郎　神林松吉　前田辰次郎　千頭貫一　西川慶一　梶太三郎　上田朴　特別評議員　中柴萬吉　礒部謙哉

群山府新興洞　佐藤政次郎

群山府新興洞　小林寅造

群山府本町　米穀商　半田瀧吉　電話一〇七番

群山府新興洞　米穀商　日高千代吉　電話一〇六番

群山府全州通り　米穀商　廣津吉三郎　電話二一〇番

群山府本町　米穀商　興業商店　電話二一四番

群山府本町　材木商　安部商店　電話一六番

群山米穀商組合

群山府本町　米穀商　一商會　電話三三〇番

群山府本町　米穀商　田中龜次郎　電話五一五番

群山府本町　米穀商　花岡鶴松　電話三三番

群山府本町　米穀商　中谷新吉　電話四一二番

群山仲仕勞働組合

土曜會　朝鮮銀行群山支店　殖産銀行群山支店　商業銀行群山支店　十八銀行群山支店　韓一銀行群山支店

群山辯護士團員　群山府旭町　大坪龍三　群山府榮田町　齋藤宗四郎　群山府九龍洞　金瓊得　群山府新興洞　引地寅次郎　群山府榮田町　長與謙三

群山府新榮町　機械工具鑛業　渥美商會　電話七三八番

群山府新榮町　南鮮護謨株式會社　電話三四一番

親商會　群山府全州通り　鶴屋雜貨店　群山府全州通り　矢野呉服店　群山府四條通り　木村雜貨店

群山精友會　陸石精米株式會社群山支店　長田精米所　株式會社朝日精米所群山支店　松島精米所　朝鮮精米株式會社群山支店

商友會　神林藥店　梶商店　高瀬合名會社群山支店　山本染料店　福田又支店　檜垣商店

群山府本町　松場蜜三郎商店　電話四一七番

群山府芦町　肥料農具　湖南農具株式會社　電話長四三七番

群山料理屋組合　東洋軒　花月　大よし　鎌倉家　一すじ　新月　富士亭

木曜會　群山米穀信託株式會社　中柴商事株式會社　群山無盡金融株式會社　全北水産株式會社　群山興農株式會社　南朝鮮電氣株式會社

喪中に付年末年始の御挨拶差控へ欽禮仕候　群山府榮田町　樋口虎三

全北益山郡龍北面禾湖里　熊本農場禾湖支場　場主　熊本利平

全北沃溝郡開井面開井里　熊本農場本部　電話(群山)三六六番　支配人　鈴木信太郎

全北沃溝郡大野面蝶山里　熊本農場大野支場

群山府全州通り　食料雜貨　岡田雜貨店　電話三七番

群山府榮町　豊泉洋行　電話八〇九番

中井運送店　國際通運株式會社群山出張所　森本運送店

群山土木建築工業組合

群山遊廓組合

群山府大井洞　清水合名會社

群山府本町　米穀商　松浦薰　電話一二一番

群山府明治町　群タク自動車部　電話一〇二二番

群山府蹄町　大倉米吉　電話二六〇番

金光里農場主任　原田彦四郎　地境里農場主任　推名辰次郎　地境里農場員　大野勘吉　同　岩下鶴雄　大倉家本部主任　神野觀良

沃溝郡五日會　開井面　島谷農場　瑞穂面　森谷農場　澮縣面　大倉農場　大野面　八木農場　大野面　大倉農場　大野面　甲斐農場　米面　宮崎農場

喪中に付年末年始の御挨拶差控へ欽禮仕候　群山新興洞　藤田成光

異國點景(下)

吉屋信子

花店

外國へ行くと果物と花の店の飾りは素晴り出來ない魅力を感じてよいと友達がいつたけれども、まつたくその通り。五月のパリのさくらんぼの車で山ほどつんで來るのなども面白かつたが、けれども果物はなんといつてもアメリカだつた。ニューヨークでおいしいホネーメロンをたべた味、豐富なあのくだ物の大洪水。くひしん坊の私は果物のためになら又一度アメリカへ行きたい。しかしパリー—フランスではそんなに果物は豐富ではない。但ぶどうはあるけれど……小粒の皮のやはらかい、そのまゝのみ込めるやうなのが、多はそれがいちごと共に肉ぶどうで賣られてゐる。

でも花店は美しかつた。外國人はより花を愛すのか花店の大きいのがいつぱいある。そして女は花を贈られるのが何よりうれしいのだ私がはじめ世話になつたフランス人の家庭では、食卓に花を絶やした事は一日もなかつた。花を贈うちに訪かない日は考へられないほど花を人生に必要とする彼等だつた。

花もいろいろある中に、冬から早春へかけて貴く高價な立派な花として愛でられるのは白い椿の花である。その一輪を胸にかざす女性は見るからに伯爵夫人ぐらひにねぶみ出來るほど——もしパリヂェンヌを職人にもつたら白い椿をかの女に贈るのが最上の路であらうたしかに椿姫を生んだ都のわけである。

黒繻子の服の胸もとにほふま白き椿の花を貴石の如く美しと見るかの女等である。思へば私なぞは日本のこの郊外の家の小さい庭に仕あはせにもひともとの白い椿の木を持つてゐる。パリヂェンヌに小包にして今はるばる送れるなら送つてやりたい。私も人眞似して一つ咲いたらこの春は胸にかざしてゐばつて見やうかしら?

ニース

太陽をニースに買ひにゆく——この言葉はフランスでは眞冬の避寒客を持つ。パリーではちらとも拜めなかつた太陽が南佛の避寒地ニースでは青い美しい海の上にきらきらと汗ばむほど眞晝に出來るのゆゑ——避寒に旅館とホテル代とで太陽を買ふ次第である。フランスでは多は太陽までたゞでは賣目、相場がきまつてゐるわけである。さてもせち辛き太陽國よ。それで私もとうとう一月に太陽を買ひにニースまで汽車にゆられた折からのカーニバルのお祭り飛見のためにも——なるほど太陽はあかあかと暖かく椰子の木が南國の姿を見せて生ひ茂り青く澄み渡つた海岸通りは避寒客のブルヂョア連で一杯だつたロンドンあたりからお出かけの人がたくさんある。避寒はのカジノは、無心にころがるルーレットの玉一つの運命で、賭けたお金もふいになり、運が運よくあたれば忽ち數倍になつて手に戻るといふ天下晴れての公許のバクチが出來て人間誰でも持つてゐるさうなバクチ本能を滿足させうる。それで足りずば自動車で一寸ドライブすればモンテカルロ、そこのあのすばらしく大きな宮殿めいた建物の中で日がな一日ルーレットをにらめてチップをはるも人生の快だ。賭るとも何も賭くよりこゝで賭強するのが成功の秘訣といふ氣もするが、なかなかさうは——大金を失つてあげくにばんとピストルでわれと我胸を打つて火花の如き人生を終つちまふお金ゆゑのロマンチストも折々は出現するといふ。不思議にも人を魅く魔女の如きモンテカルロよ。モナコ王國の兩邊のあのお城よ、私はここで久米正雄氏の御指導で生まれてはじめてバクチの快を知つたわけ。但ピストルを持出すほど大金はかけかなかつたから、無事に歸朝したわけです。

カーニバルのお祭りは聞しにまさる馬鹿さわぎの底ぬけの面白さ。毎日々々催し物がたくさん、その中でも海岸で行はれる花合戦の美しくもみやびなのは忘れがたい——花で飾つた馬車に美女は乘つて花をまきつゝ投げ交しつゝ行列つくつて、その日一番美しかつた花の馬車が名譽の優勝旗を頂くのです幾つも幾つもわれこそと競つて通る花馬車の影が南のいて路の邊にまきちらされた花の雨、夕陽はほのかに海を赤めて——花合戦の日も終りしその頃——私は觀覧席を降りつゝ、何かから見はてぬ夢にまだ醉ふ心地で——一聯の美しい舞臺からの最後の幕の後で友達といつまでも花のちりしくニースの街をあるいた事を忘れない

◇ ◇ ◇

和田天民子

寒詣に又新年の朝となり

◇ ◇

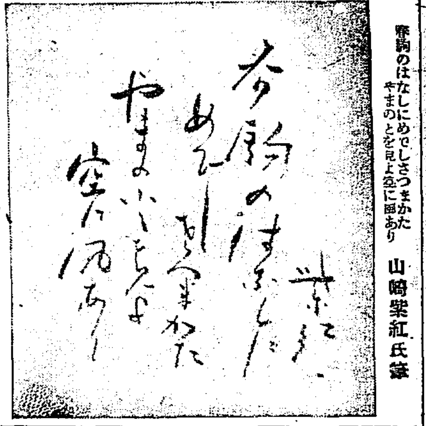

寄駒のはなしにめでしさつまかた やまのとを見上空に畫あり　山崎紫紅氏筆

年頭感懷

臼田亞浪

餅包ふ竹のすがたの明けはなれ
石蕗よ廣年苑よ日向つくりて初雀
霧はなきお飾り藥のひらひらす
裏白の吹かれてぼかり枯れにけり
年禮や門内にある杉四五本
かるた飛ばす時袖の色燃えにけり

海邊巖　丸山晩霞畫伯筆

秋のサロンその他

在巴里　羽生操

一 君—

美術の都パリーのその又美術界を一年中人氣の的になる秋のサロン展に新人の登龍門たる許りでなくその年のパリー畫壇の新らしい行き方が觀取出來るといはれる秋のサロンが、今年も十一月二日から、グランパレーで花々しく幕を開けてゐる。出陳點數、繪畫だけで約二千點、内審査員および會員の出品點の分が千點で、後千點が一般應募者中から選拔されたものである。今年も一般應募數が約一萬に達したさうで、そのうちから一千の入選であるから激選の程度がこれでも判る。無年かやうに應募者が多いので、こゝでは一點につき七十五法づゝの出品料を取り落選の際は審査料十法を差引き後六十五法は返還することにしてゐる右一千點の入選者のうち日本人は五十二名で昨年より十三名の減少だつたが、出陳點數は別に計算して見ないけれども、會員の作品および特別出品を加へると百五六十に達するであらう。

審査員級ではアチス、ヴアンドンゲン、ボンナール、キスラーグ、フランドラン、アルヴアル夫人、デスペニア、ゲラン、ラプラード等の大頭株が、例によつて力作を發表して、大いに光彩を添へて居る。

特に本年の傾向として一般に好感を與へるのは、眞面目な態度のものが殖えて、當て込みや、奇嬌や、新しがり、お先つ走り等の傾向が少くなつたとで、近來の經濟的安定による社會生活の安定と關連して、人心の傾向を物がたる一面白い現象ではないかと思はれる。この氣分の方法に關しては種々の傾向に基づく面白からぬ批判もある事をしばしば耳にしたものだが自分が懷疑出來なかつたのはオリヂナリテー(獨自性)の有無が重要な條件で、それで大分の當落が決せられるといふ噂であつた。といふのは、オリヂナリテーの説明は勿論自分も同感だが、そのオリヂナリテーの内容が問題で、奇矯な新人の入選にしても、これらの作品と違つていはゆる激浮式なところが有るから入選するのを、こんな物がと思ふやうなのが堂々と入選してかへつて正當の常識の行き方をしてそれより數等うまいものが落選するといふ例が少くなかつたからである。したがつてサロンに出品するために自己の手法と異つた手法で、いはゆる展覧會意識げかりの製作をする者が少なく、サロンの評價が昔日の如くでなく、サロン入選が左程名譽なものでなくなつたのには、これらの點が與つて力あつたやうにはれる。

燈餘

◇犬養健君おやぢが政友會總裁となつて以來、安原稿に筆を染めず秘書役として大いに孝行振りを發揮してゐることは昨年ちよつと書いたが、議會が開かれると共に議會へも出入することになつたので最近某醫院囑託を拜命し『年俸金二十圓を給す』といふ辭令を頂戴におよんだ、そこで健君『僕はかうみえても日給取りではない。年俸取りだよ』と辭令を振り廻してゐる

◇『ニヒル』といふ雜誌がイリヤ・エンブルグ、武林無想庵、辻潤、新居格、萩原朔太郎といつた顏觸れで今月から創刊されるが、その宣傳文に曰く『革命騒ぎをさらりとやめて阿片耽溺してみたい』

學藝界

◇杉山一山氏(俳人)從來新町に於いて營業中の本店を慶尚南道府錦州浦り二丁目和泉町一二〇番地に移轉した。

◇石榴舍邑氏(俳人)休假中溫陽へ五日歸城。

◇土師長風子氏(俳人)西小門町五號官舍に轉住。溫陽に遊び二句

旅びらめく雪の溫泉の町午さがり
溫泉歸へ入る鐘の鳴いてあり

◇庄司鶴仙氏(俳人)五日の開城新年俳句に出席六日夜歸城

◇中村紫光氏(俳人)舊臘二十七日次女を擧げられた。

◇成興短歌會 一月十二日午後二時より鄉校里池田壽氏宅において開催、在興中好者の來會を歡迎。雜詠二首當日持參のこと

◇新年文藝短歌入賞者 下關山本康夫氏住所を至急本社學藝部あてにお知らせ下さい

◇本社新年文藝入賞者各位に對し十日夫れ〲賞品、賞金を發送致しました

新年文藝

俳句(二)

題『新年雜詠』　臼田亞浪選

お元日萬家許りの邑風ぎて　京城　田淵きよ子
獅子舞を見てゐる子等の顔歪み　登山　野口白葩
臘歸草慇り耐へて足らひたり
夜のどんどこれて粉雪舞ひ下り　京城　松澤京二
波かぶりては光る巖や初日の出
初凪砂川海に續きけり　京城　鎌重利彦
初東風に日さす疎木の光り哉
鴎飛ぶ島はのかなり初霞　遂安　中込鶴水
初鶏の聲おだやかに雪つもる
風邪の街坊猿は舞ひ疲れて　京城　小谷曲畔
正月や雪光りさす屏風の繪
臨始めの七福神も飾られて　吟爾浜　山崎虽寶
初日の出氷花窓にきらくと
若水を汲むべう氷穴ありし　乘三浦　横山時風
御降りや薪潮の船かたまりて
正月の旅空あをき山家にて　清州　片岡洋々
元日のうらゝに雪雞も門松も
元日の兒等は日の照る雪蹴りつ　京城　庄司信子
下駄の鈴ならして子等のお元日
ささやかなたつき二日もぬるかな　京城　庄司鶴仙
初凪の濱砂晴れ光りたり
氷柱雫ふと佗しかりお元日

神經痛とリウマチス

に惱む人は再び昔いを論ぜず是非一度『神仙湯』をのんでごらん、神仙湯は頭痛によくきく大評判の『ノーシン』の本舖で親切に調劑される良藥でのむと先づ胃腸が健全になり、血行をよくし身體を溫めるため、筋肉のとりをやわらげる効作用がある。故に神經痛やリウマチスには最も有効で質に根本的のきゝめがありのむと目に見えてよくなり、隨分重いのでも面白い程よくなる、論より證據神仙湯は全國どこの藥やにもあるから先づのんでごらん、藥價は十八錢、五十錢、一圓、二圓本舖は名古屋市京町荒川長太郎合名會社(神仙湯は前記の作用により婦人病と慢性胃腸病に又面白い器効がある)

保溫に滋養と強壯
無臭ニンニクエキス
肺炎肋膜 諸病に 鰻油
ニンニク(四十五日分金壹圓) 鰻油(三十日以上御用次第分量)
御使用の方は左記へお尋ね下さい
京城府苑南洞一九五
井上又七

中西テント
電話本局二六〇八番
振替京城二〇七六番
天幕雨覆日覆製造販賣
京城驛前
中西テント商會

キキメで賣れる! 日東カゼ藥

痔疾新藥 カヴイドール
坐藥、軟膏、共に全く刺戟なく、劇甚なる疼痛及び痒感を去り、止血、殺菌、收斂性を具備し且つ防腐作用を有するが故に創面組織の新生を促し治癒的効果顯著なり
殊に痔核・痔出血 肛門裂創・脫肛・肛門周圍炎等
坐藥・軟膏あり 各地著名藥店に販賣す
發賣元 株式會社 鹽野義商店 大阪市東區道修町・東京市日本橋室町

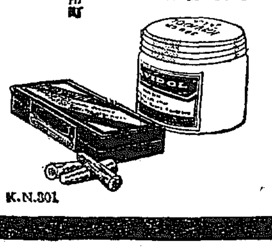

K.N.301

賀正
日比谷公園際 東京市麹町區内幸町一丁目三番地 電話銀座 三五一九・三一六一・四六七一番
胃腸病院
院長 醫學博士 平山金藏
副院長 醫學博士 川島震一

優等清酒
馬山・釜山 原田吟醸
京城林町一五五 鍛冶酒店 電光二三二九
京城黄金町三 大脇酒店
京城本町四 若鶴支店

ノーシン! ノーシン!! 頭痛にノーシン!!!

ミツワ石鹸
新春の薰あり
餘りに強い人造香料の香のする石鹸は膚を刺激する事があります。何處にか懐かしさを含んで溫雅な新春の様な薰のする此石鹸が、好もしく又安全です。
除垢 が十分で皮膚があれない。
必要 量だけ溶けて無駄がない。
溶崩 決してなく三倍以上保つ。

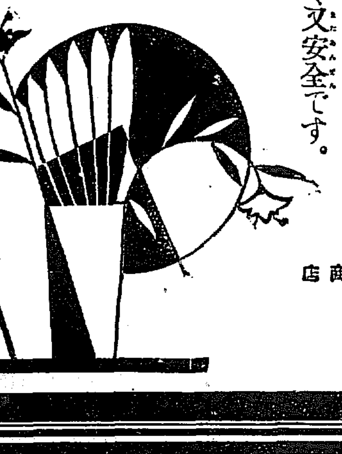

本舖 東京 丸見屋商店

嶋谷汽船仁川出帆
○各港經由天津、大連、鎭南浦、仁川、群山、木浦、釜山、浦項、敦賀、伏木、新潟、舞鶴、函館、小樽、大泊、室蘭、宮津、根室、○各船共總噸數二千噸以上ノ荷客船ニシテ無線電信装置ヲ有ス
大連天津直行(大連汽船大連航路接續)
仁川發
△長安丸 一月廿二日未明
△大成丸 一月 日未明
△明成丸 日未明
裏日本北海道行(群山、木浦、釜山經由)
代理店三和町 日鮮海運出張所
鎭南浦發
△榮丸 △大成丸 △長成丸 △御影丸 月 日午後
仁川發 代理店本町四 日鮮海運株式會社
△長成丸 一月廿八日午後 △大成丸 一月十六日午後 △御影丸 月 日午後
○各船共三千噸級優秀貨客船ニシテ無線電信装置アリ
嶋谷汽船株式會社仁川出張所 電話五八五番
仁川代理店 本町四ノ一 日鮮海運株式會社 電話五〇一〇八番
京城代理店 驛前 國際運輸株式會社支店
鎭南浦代理店 日鮮海運出張所

大阪商船汽船出帆
◎神戸、大阪行(群山、木浦經由)
△溫州丸 一月十七日 △福州丸 一月十一日 △順天丸 一月十四日 △盛京丸 一月十五日 △南昌丸 一月十六日 △四川丸 一月 日 △小野田丸 一月 日 △嘉代丸 一月 日
◎名古屋、清水、横濱、東京行
△神天丸 月 日 △江加丸 一月十七日 △勢丸 月 日
◎大連行 △東迎丸 一月十八日前九時
◎長崎、鹿兒島、三角行 △東丸 一月廿四日
◎元山出帆 △元山丸
◎清津、雄基行 △十八小野丸 一月廿四日
◎釜山、門司、宇品、神戸、大阪行 △山東丸 一月十七日
內地各港出帆主要航路
◎歐洲行毎月一回◎南米行毎月一回◎濠洲行毎月一回◎北米行毎月二回◎孟買行毎月二回◎南米行二週毎月一回◎中谷阪行毎月一回◎濠州航路

朝鮮郵船定期出帆
博多航路(博多行)
◎漢江丸 一月一五日 西鮮各港經由 仁川發 博多行
◎清津丸 一月一六日 北鮮各港經由 博多行
清津雄基船直通航船 咸南丸
清津發 毎日 午後十一時
雄基發 毎日 午前五時四十分
雄基發 毎日 正午
清津發 毎日 午後六時四十分
○仁川出帆(代理店國際運輸支店)
東京行 天安丸 一月一八日
大阪行 漢江丸 一月一五日
長崎三角鹿兒島行 羅南丸 一月一四日
木浦行 昌原丸 一月二一日
濟州行 こたか丸 はくてふ丸 結氷中休航
鎭南浦行 丸 結氷中休航
大連青島行 會寧丸 一月一七日
釜山上海行 平安丸 一月二七日
大連行 羅南丸 一月二八日
○木浦出帆(代理店 木浦出張所)
東京行 長壽山丸 一月一三日
大阪行 漢江丸 一月一七日
濟州島行 濟州丸 一月一三日
多島海行 統營丸 一月二一日
仁川行 昌原丸 一月一六日
釜山上海行 平安丸 一月二九日
○釜山出帆(取扱店大池回漕店)
東京北鮮經由 長壽山丸 一月一五日
東京北鮮經由 長白山丸 一月二二日
大阪北鮮經由 濟津丸 一月二一日
大阪北鮮經由 芝浦丸 一月一三日
長崎三角鹿兒島行 羅南丸 二月五日
大阪(釜山)行 咸鏡丸 一月二七日
北鮮行 興島丸 一月一七日
浦鹽行 釜山丸 一月一八日
上海行 平安丸 一月一五日
鬱陵島行 濟州丸 一月一九日
江原道行 忠淸丸 一月一五日
濟州島行 鏡城丸 一月一三日
宇品大阪行 立神丸 一月二五日
清津元山經由直行 立神丸 一月一四日
○元山出帆(代理店國際運輸支店)
東京行 長白山丸 一月二〇日
大阪行 淸津丸 一月一九日
沿岸經由 春川丸 一月一三日
江原道行 新浦丸 一月一六日
興南敦賀 白頭山丸 一月一三日
雄基行 翠島丸 一月二〇日
浦鹽行 釜山丸 一月二〇日
宇品大阪行 立神丸 一月二三日
清津直行 立神丸 一月一六日

朝鮮汽船出帆廣告(釜山本店)
◎釜山出帆(急行)毎日午前十時
麗水行(急行)各港寄港 毎日午後一時
木浦行 各港寄港 毎日午前九時
馬山行 各港寄港 毎日午前九時
統營行(急行)毎日午前十一時
浦項行 各港寄港 毎日午後八時
方魚津行 各港寄港 毎日午前
◎木浦出帆(扱店木浦支店)
釜山行 各港寄港 毎日午後八時
京城南大門通り 朝鮮郵船株式會社
釜山支店 大倉町 電話本局(四)一九五・一九六
元山支店 海岸通 電話長一三三
仁川出張所 海岸町 電話長三五
京城代理店 國際通運會社 電話本局一七九・三一〇

仁川汽船出帆
◎海州行 直行、毎日出帆
◎延安行 草芝、甲串、鹽山、峴里經由 隔日出帆
◎仙峯行 姑美浦、仁土里經由 隔日出帆
◎通島行 漢津、富里浦經由 隔日出帆
◎唐津行 毎月十回以上出帆自動車連絡
◎德積行 毎月十回以上出帆(江華島經由)
◎外浦行 毎月十回以上出帆(江華、喬桐經由)
◎馬山行 毎月十回以上出帆(水原郡、大阜島經由)
各沿岸行航船積荷物取扱
鐵道局貨物取扱 並ニ陸送部
仁川府本町四丁目
仁川汽船株式會社
電話 五二番・六一番 振替 京城一〇四五番

辰馬汽船仁川出帆
海福丸 一月 日 阪神、伊勢
辰山丸 一月 日 門司、阪神
王辰丸 一月 日 關門、大阪、芝浦
大辰丸 一月 日 關門、阪神
天辰丸 一月 日 芝浦、伊勢、名古屋
鶴辰丸 一月 日 關門、伊勢、芝浦
仁川代理店 仁川本町四丁目
朝日組回漕部
專用電話 六八二番 電話五二九・六一 長距離 九九番

尼ヶ崎汽船 仁川出帆
阪神直航
◎群山丸 一月 日
◎群山、木浦、阪神 釜山丸 一月十四日
◎正生丸 一月十二日
◎群山、榮山浦、阪神 玉丸 一月 日
◎赤城丸 阪神 一月 日
◎群山、伏見、阪神 一月 日
◎百濟丸 阪神 一月 日
尼崎汽船部阪神汽船會社代理店
高杉回漕部
仁川府港町 電話五九番

山下汽船 川崎汽船 仁川出帆
◎宇和島丸、阪神 一月 日
◎春泰丸 一月 日
◎阪神、名古屋、京濱 神田丸 一月 日
◎關門、阪神 金城丸 一月 日
◎關門、浴丸 一月 日
◎東丸 名古屋 一月 日
山下汽船 川崎汽船 五洲丸 代理店
協同海運株式會社
電話八二〇・八六七番

島徳藏氏にからまる
問題の新堂里新道
八百間は出來上つたが
殘る四百間が難産

既報十日午後一時から關水京城府尹、要内務課長等は府協議員二十數名の一行と共に九臺の自動車をつらねて島徳藏氏に賣却した新堂里府有地の

道路 工事視察に赴いた。光熙門外電車道から右折してすでに竣工してゐる新堂里線(幅員十間延長七百九十二間)を車で驅つてから獎忠壇線との分岐點で下車こゝで案内役の岩城土木課長から、島氏と京城府との契約によつて新堂里線を千二百間に延長するには

殘る 約四百間をこの先如何なる方向に敷設すべきかの府原案を聽取して後一同徒歩で城壁下の賣却地に沿ふた傾斜路を賣却地の境界線のある峠の頂上までゆき更に引返して先日竣工した獎忠壇線道路幅を擴り工事中の獎忠壇線道路幅員十間、延長四百五十四間を實地踏査して獎忠壇公園電車終點に出て、午後三時近く關水府尹は一同と

近日 中に相談會を開く事を約して散會した

二案を設けて
諒解を求める
島氏の出様次第では
又一問題起らう

京城府が島徳藏氏に新堂里の府有地十四萬坪を四十六萬圓余で賣却の契約をなしたのは馬野府尹の時代であり、獎忠壇線と新堂里線の二道路を京城府で新設すべき契約は昨秋當時成松氏等九府議の

辭職 問題を引起した京城府政上の重大問題であり、この契約により府は昨年來九萬九千圓を投じて二線道路新設工事に着手し今月末中に最初の豫定線を竣工するのであるが、新堂里線は幅員十間、全長千二百間を敷設する契約となつてゐるので、殘る四百間を竣工した道路に接續して獎忠壇公園の裏側、城壁下の山腹に如何にして敷設すべきやが

當面 の問題となつてゐるのであるが、岩石の多い山を切り開いて十間幅の道路を契約通り着手するとすれば三四十萬圓の工事費を要し到底不可能であり岩城土木課長の說明によれば府當局では善後策として次ぎの二案を研究中である

一、現在の道路に接續して溪流に沿ひ藥水附近まで二百二十間を五間乃至二間半の自動車道を設ける、この費用五千圓乃至七千圓

一、現在の道路を殆んど直線に延長して林の山中を切り開く、この費用二萬七千圓

府當局は右二案の中いづれかに決して島氏の

諒解 を得んとしてゐるのであるが昨日視察中の府議側の空氣は道路擴張に傾いてゐたが、近日開催される相談會において決定される事とならう、京城府は島氏よりは賣却代金四十六萬圓中殘額二十三萬圓は二線道路竣工後受けることゝなつてゐるが問題に問題を重ねつゝある新堂里府有地賣却

問題 は今後も幾多の問題を生ずるものと見られてゐる(寫眞は新道路踏査の府尹と府議員一行)

モダーン遊說

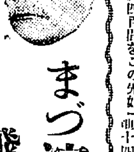

まづ濱口首相から
飛行機で舌戰の旅へ
解散後閣僚の遊說

【東京電話】議會は政府の施政方針演說に對し質問を許した後解散される段取りとなつたが、解散後は首相以下各閣僚全部極力各候補者應援のため地方遊說に努めるはずである。然し二月二十日までには總選擧となるので應援の日數も極めて少く殊に東北僻遠地方は日數のため行動の不便もあり、首相以下閣僚の遊說プログラムは出來るだけ時間を切詰める必要あり茲において飛行機を利用しやうといふ話が閣議の席上に持ち上り小泉遞相は遞當たり所管事項とあつて大いに勸說した結果、首相以下各閣僚も乘氣になつて、先づ首相が卒先して大阪方面の遊說にこれを利用して見やうといふことになつたそうで大阪方面の遊說演說に對しこゝに飛行機遊說の例を開く譯である。」なほ遊說は蓄音機に吹込み全國民政黨支部に配送するはずであると(寫眞は濱口首相)

小川天岡兩氏
近く保釋出所
小橋氏の起訴不起訴は
來週早々に決定

【東京電報】前鐵相小川平吉、前賞勳局總裁天岡直嘉兩氏の取調べは一段落を告げ遲くも二十日頃保釋出所となる筈、尚ほ前文相小橋一太氏に對する起訴不起訴の處置は來週早々司法首腦部會議で決定の筈である

金剛山紹介に
力を入れる
本府と金剛山電鐵が
十六日に相談會

朝鮮の有する世界の名勝金剛山には年々各地から遊覽客の激增を見てゐるが、總督府山林部では來る十六日金剛山電鐵當事者と會合して金剛山見物に關して各種の打合せを爲すことゝなつたこの打合せによつて登山客の旅館、道路の整理、名勝記念物の保存、ホテルその他設備の完成等が計られ名實共に世界の金剛山を實現すると見られてゐるが、右につき渡邊山林部長は語る

「總督府又三既に金剛山電鐵の取締になつてから話が進み、總督府としても從來上原林學博士等の意見を徵して研究中であつた金剛山に對する根本的な方針を決定したいと考へてゐます、今年の五六月頃までには電鐵が長安寺まで開通する豫定ですから、益々便利になる譯で、遊覽者についても急ぐ人は二日位、普通は一週間位ゆつくり見物する人には十日間といふ工合に理想的な道順、旅程を作り又名所舊跡等の

季節 に應じた施設、道路も自動車によるものと徒歩によるものとを整理し、名勝の保存、又は[illegible]つけ等金剛山にのみ生ずる一層珍しい特有植物等の保護獎勵の補植等から、適當な旅館、又都合からの登山客に適した、簡易なテントホール、安心の出來る食料等に至るまで相談する事になつてゐます、總督府でも色々旅客誘致について計畫をたてゝみますが總督府の根本方針が決定してゐない爲實行出來ない有樣でしたが、こ

入營の壯丁目當に
不穩文書を撒く
九日夜撒布中の朝鮮人
張外數十名を檢擧

【豊橋電報】八、九兩夜にわたり入營のため集まれる壯丁を目當てに市內各所で左傾的不穩文書を撒布したものあるを探知し豊橋憲兵隊にて警戒中九日午後十時撒布中の朝鮮人て朝鮮同盟豊橋準備委員長張石波外數十名を檢擧、嚴重取調べ中である

演劇界刷新に
珍らしい會合

【東京電報】演劇界刷新を期して九日紅葉館に於て珍しい顏觸れの會合が行はれた、出席者は溝口陸軍政務次官、小村拓務次官、三宅大審院判事、長崎旭石油社長、澁澤秀雄博士、久米正雄、吉井勇、久保田萬太郎、里見弴各氏その他で先づ[illegible]改善令中制度取締の[illegible]興行税撤廢三項を實現するに意見一致し實際家側と提携し目的の貫徹を期することゝなつた

歌御會始諸役
決定發表さる

【東京電報】來る二十九日宮中における新年歌御會始めの讀師以下諸役は十日左の如く仰付られた

昭和五年歌御會始讀師被仰付　公爵　一條實孝
同講師被仰付　公爵　三條實輝
同控被仰付　伯爵　冷泉爲系
同講師被仰付　伯爵　大原重明
同發聲被仰付　伯爵　庭田重行
同講頌被仰付　子爵　河岡長言　子爵　秋田重季　男爵　金子有[illegible]

午年にあやかつて
すばらしい乘馬熱
龍山師團の奬勵によつて
學生乘馬黨の激增

乘馬家がふえ出したのはこゝ二三年來のことであるが、今年はうま年だけあつて大したもの。五日の師團主催遠乘會には二百五十名も參加し、遠くは大桃氏の如く平壤から馳せ加はるといふ盛況、また學生乘馬聯盟が昨秋できてからといふものは

學生間に すばらしい勢ひで乘馬熱がふえ、龍山野砲隊で練習してゐる學生だけでも二百名をこえ、水原高農學生も日曜毎に出てくる熱心さ、野砲隊が最初の豫定數百八十名をこえてゐるばかりでなく乘馬希望學生の半分に過ぎぬ有樣、野砲隊では面くらひながらも毎日四五時間で一通り乘れる

市川少佐 は紳士乘馬會へ學生の早い進歩ぶりに喜んで指導してゐる。また師團司令部の騎兵聯隊と聯絡を進めてをり、なほ上原師團長は三月頃盛大な遠乘會か或は全鮮的乘馬大會を開きたいと意氣込んでをり、今年の乘馬熱の普及はめざましいものがあらう

帝劇女優團
新橋演舞場初出演

【東京電報】松竹に身賣した帝劇女優團は二月に新橋演舞場に出演して松竹入りの第一歩を踏み出すことゝなつた

皇后陛下から
置棚を賜はる
常盤會からもお祝ひ品
喜久子姫御慶事に

【東京電報】德川喜久子姫御婚禮の御儀も後二旬に迫つたが、皇后陛下には畏くも姫の御調度をお祝ひのため置棚を賜はることゝなり去る[illegible]宮內省御用達の[illegible]家具店に御內命があり、十二日御內儲でお納めすることゝなつてゐる。この置棚は間口三尺三寸、高さ五尺五寸蒔繪の出來榮えも見事に出來上つてゐる、なほ姫の御在學になつた女子學習院常盤會からも間口、高さ共六尺の日本風置棚、宮內省の役人からはドイツ製飾棚をそれぞれお祝ひすることゝなつてゐる

安東領事の
官印を僞造
三年間に亘つて
約四萬圓を詐取

【安東縣電報】鴨綠江製紙會社經理事務中島三代彥氏の番兒、市場通り八丁目久波自動車部久波[illegible]は中島氏の印鑑を僞造し約束手形を發行して協成銀行、滿鐵銀行、[illegible]會社その他より約四萬圓を詐取し、しかも右印鑑の證明をなすべく安東領事館領事岡田兼一氏および領事館の印鑑を僞造し同氏の印鑑證明の公文書を濫行したる事發覺し八日告訴され直に拘束された、なほ右の犯行は約三ヶ年にわたり組織的に行はれつゝあつたもので當館領事館の官印を僞造せることは未曾有の出來事で頗る重大視されてゐる

サンベルト
海軍省指定工場
阪東式調帶合資會社
THE SUN BELT
神戸市明和通二丁目
滿鮮代理店 京城驛前 サンベルト製帶營業所

外人と二人づれの客
高價な指輪を萬引
手袋を落して店員を瞞着
貴金屬商荒しか

九日午前十一時頃府內南大門通り二丁目一二三番地丁子屋商店に三十歲位黑オーバの外國人と二十二三歲位茶オーバの內地人の二名來店貴金屬時計部に至り眞珠入純金指輪を見せてくれといふので店員が數點を取り出し應對中、右の內地人は手袋を落したのでこれを店員がお拾ひ取つて渡したがしばらくして右兩名は「どうもすきなのがないから」と鉛筆一本を求めて立ち去つた、間もなく店員が品物を整理してゐると數點の品物中二百余圓の眞珠入金指輪が紛失してゐるを發見驚いて本町署に屆出同署では直に各署に手配して犯人嚴探中である。右丁子屋商店の貴金屬部では昨年々末以來印金ダイヤ入金指輪、ヒヤシス金指輪、ルビー入指輪等數點の盜難被害ありその他府內貴金屬時計商にも最近この種被害相當多數に上るので當局では同一犯人の見込みをつけ搜査中である

結局拾圓の損

府內竹添町三番地、[illegible]は昨年末貯金の[illegible]合せに額面四十圓の郵便貯金通帳を府內三角町九十七番地、金永根(二〇)に譲渡したが、後になつて貯金は三十圓で、全部引出されて借金は十圓の損になると、[illegible]町郵便所に出向いて、郵便通帳紛失の屆け出をした爲め、十日午前十時頃金永根はそれとも知らず貯金を引出しに行つたので、郵便所では直に同人を取り押へ龍山署に通知して來たので、取調べ

漢江結氷で
十日から採氷
採氷檢査の結果
氷質は非常に良い

京城、朝鮮兩天然氷會社より龍山署あて例年通り漢江神社附近の結氷採取を申請して來たが昨日の調査で漢江人道橋上流の結氷は六寸以上に達したので、九日龍山署あて例年通り漢江神社附近の採氷を願ひ出たので、同署衛生係にて採氷檢査の結果、本年は氷質非常に良好で十日朝より採氷許可を通知した、なほ昨年度の一月二日にくらべて一週間ばかり遲れてゐる

雪は招く三防高原
スキー實地講習會

日時　十二日(十一日夜十時五十五分京城出發九時開館　翌十二日夜八時卅五分歸着)
場所　雪の樂園京元線三防スキー場
講師　斯界の權威河上壽雄氏外數氏
會費　一圓(スキーをお貸しします、但し往復汽車賃(三圓)と辨當は各自負擔　學生三圓十八錢、學割證明書を要す)
申込　本社事業部へ(十一日午後五時までに會費を添へて)
主催　京城日報社　後援　鐵道局

いよいよ今夜出發

解禁日當の
犯罪豫防
警視廳で
嚴重警戒

【東京電話】解禁斷行の十一日、日銀には金貨見たさの物好き連が殺到を要求する見込で、これにつけ込み各種の犯罪が行はれやすいため警視廳は特に警戒を嚴にする手配をとゝのへた、警視廳では解禁を目當てに流言蜚語が起つて財界に不安の念を起こさしては一大事と十日管下警察署長會議を開き騷擾犯罪豫防等についても協議した

梨花專門に
賊侵入
事務室を荒す

十日午前四時頃府內貞洞梨花女子專門學校事務室に一名の賊侵入し事務室の机の抽出しから現金七圓を竊取して逃走した、屆け出でにより西大門署で犯人搜査中

青島通關業者の盟休
日本側も同一步調

【青島八日發】青島の支那通關業者は過日米市萬銀行に對し印花税徵收撤廢を迫つてゐたが聽ぜられぬので八日同盟休業し數百名が海關を包圍し示威運動を行ひ日本同業者に一致行動を希望して來たので日本側も同一步調をとることゝなつたので輸出入業者は不便を感じてゐる

ブツナス

▼京城にはじめてアパートを建てると、コツコツやつてゐた例の鷺り種本町五の丘田直三氏▲結氷期で工事に取かゝれないのでこぼしてゐるが▲何坪目に出來るか判らぬその間遊ばして置くのは勿體ないといふので此の坪分出來たアパートを府民に無料で貸てゐる▲目下五家族ゐるが、その子供達喜びろ大きな家にゐるので大喜び。

村芝居の
たゝり
素人役者
から控訴

昨年陰曆八月十六日、秋夕の節句に催した『甲山火田民』と題した村の芝居の筋書が保安法に觸れたものであるとして、上演した素人役者五名が、淸津地方法院において各々懲役刑に問はれた事件は、そのうちの一人、咸鏡北道城津郡鶴中面松下洞六〇二權國燮(二〇)は懲役六ヶ月をいひ渡され、これを不服として京城覆審法院に控訴中であるが、十三日、公判が開かれ伊東裁判長の手によつてさばかれることになつた。

事件は時代色を巧みに織りこんだ風變りな事件だけに相當面白味をみせてをり、その筋道は南鮮の小作人が非常のために小作料支拂が滯納したため、地主から財産を差押へられた上小作權をとりあげられ、さては國有林ににげこんで火田民となるまでの鬪き者の生活を如實に無許可で上演し當夜の觀客三百餘名の感情も激發したものであるとして保安法違反に問はれたものである

金錬器氏
訪鄕飛行
四五月頃に

東京御國飛行學校で研究中である二等飛行士金錬器氏は目下入城し訪鄕飛行の準備を進めてゐるが同氏の計畫によると本年四五月頃東京から郷里の新義州まで長距離訪鄕飛行を行ひ更に朝鮮各地を巡回せんとするものである

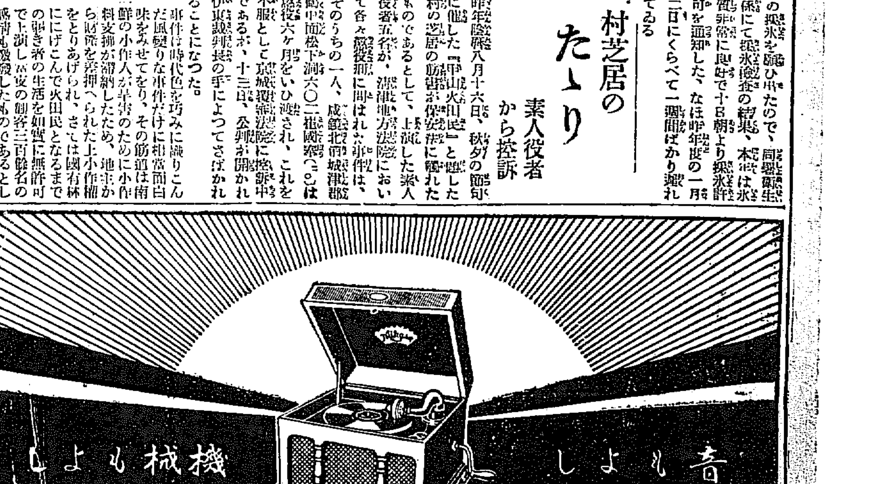

新ホード新シボレ又ビック等各車練習○通信教授有○寄宿無代
公認 東京
エンパイヤ自動車學校
○陸軍中將堀內信水閣下指導　東京市外六郷町(京濱電鉄雜色驛前)

熊本藥學專門學校 生徒募集
●願書受附…自一月十日至三月十日、受驗地…熊本、神戸
●詳細ハ貳錢切手封入本校ニ承合スベシ

株式名義書換停止公告
當會社定時株主總會ニ付來ル一月[illegible]日ヨリ同總會終了ノ日迄株式ノ名義書換ヲ停止ス
昭和五年一月
東洋拓殖株式會社

公示催告
神戸市葺合[illegible]
[illegible]
昭和五年一月六日
京城地方法院仁川支廳

頭痛にノーシン

自宅職業

特約店募集
穗國商會總本店

内科 レントゲン科
長谷川醫院
醫學士 長谷川與一郎
龍山練兵町
電話龍山七四番

京日案内
看護婦見習募集
商店
恩給
古着
恩給
毛皮
恩給

特別案内
お引越荷は分に　ヤマサ
親切 丁寧 低廉

高級外務社員採用
共濟無盡株式會社

運命の浪 (209)

遠藤柳雨作　多田毅三畫

閃めく白刄（一）

その計畫といふのは、阿久澤と瀞香が榮江との間に起こつたものだつた。それは瀞香が榮江の、上海丸に乘り込んだ目的を知つて居たからだ。自分はどうせきづのついた身である。瀞香に對する戀愛は破れてしまつた體である、どうせこの先生きて居たところで、碌でもない艱難こそあれ、この世になんの希望も、興味もない哀れな立體である。さうした立體を一眼だつて、いきながらえて居てみたところで、暗黒のみあつて光明がないからだ。それを犠牲にして、孤獨ある榮江のために、最後的に犠牲を拂ふ。榮江の意思を自分が引うけついで、自分が自分の力で阿久澤を斃し、自分もその場でたほれゝば、自分の死は犬死にでない、と考へた。

時代の內氣と違つて、社會的に幾分活躍を續けて來て居る上に、いまはある自覺さへいだいて居るので少しも躊躇しないでいつた。

『あら、それはあべこべよ。あなた、こんなりん落のドン底に居る私に、やさしいことばをかけて下さるのは、本當にあなた位なものよ。私、どんなにうれしいか知れませんわ』

と、つてこびを目にうかべるのだつた。

『うまいことをいつて居る』

と、阿久澤は微笑した。

『いゝえ、本當よ、なにより貴方とご一緒に、この船に乘つたのが勝利ぢやアありませんの』

『それはまアさうだねえ』

『それはまアさうだねえなんて、隨分貴方冷淡なのねえ』

『いや、冷淡ぢやア勿論ないが、今は因果な身なんだぜ、昔の銀行の重役にと違うんだぜ、何時ご用に來るか知れないんだぜ、上海ホテルで出帆したら、あの時は火事が俺を救つてくれたんだ、あの火事が突發してくれなかつた日にや、俺はもう逮捕されて居たかも知れない、思へば俺の惡運は強い、あの火事も半田の部下の小僧が放火して、俺を救つてくれたんださうだ』

『小僧？』

と、瀞香が聞きとがめるやうにいつたのは、ふと弟金一のことを思ひうかべたからだつた。

『う、東京からつれていつた小僧だ。十六七の小僧だよ』

『………』

瀞香は默つて阿久澤の目をみた。

阿久澤は最後まで女がなくてはならない男だつた。東京を食ひ詰めて上海に逃げてき、上海から再び高飛びする際にも、瀞香に同行を強請した。瀞香の同行は彼の女の、榮江にあてた手紙にもあつた通り、榮江の目的達成に便宜を與へるためであつた。それがだんだん積極的になつて來て、自分が榮江のために、阿久澤の矢面に立たうと決するやうになつたのだ。

上海丸の上甲板で、榮江と瀞香の三人が、いひ爭つて居た際の混雜中に、阿久澤は瀞香を自分の船室に連れて來た。船室は上海丸の二等で、可なり贅澤な室だつた。瀞香は無論洋裝だつた。

『瀞香さん、こんなくひ詰ものに同船を強請されて、君は定めし不愉快だらうね』

大膽に肉にくひ入る艷態として阿久澤は自分と卓一つへだてゝ、椅子によつて相對して居る、不思議な運命の子瀞香にいつた。

新菓 養老もなか 橘屋

好評の 京染 配色 優美 本町 やのみ

高級味付 ○スポーツパン 明治町 木村屋

圍碁新局（三）

先 高一 橋本 夫（三段）
行 　 長 （初段）

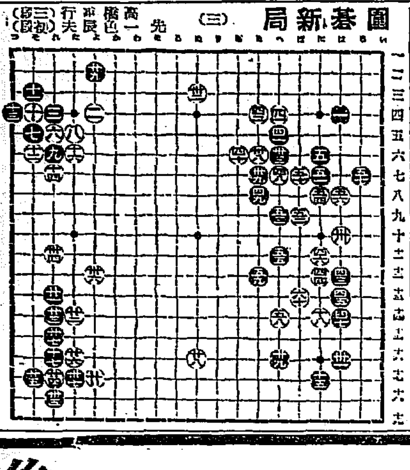

四　へ五　四一　と五　四二　は十二　四三　に十二
四五　は十三　四六　に十一　四七　は十四　四八　へ七
…

出版界

▼健康之友（強精強肺長壽號）東京市牛込區箪笥町一〇その社三十五錢

▼家庭俱樂部（新年號）京城井橋町一七三その社卅錢

▼朝鮮教育（一月）朝鮮總督府文教局內朝鮮教育會卅錢

▼天帝と眞界（三號）東京市外巣鴨町四ノ一五その社卅錢

▼ローマ字（一月）東京市本郷區駒込西片町一〇ローマ字ひろめ會卅錢

▼ローマ字の日本（一月）東京市本郷區駒込曙町二四日本のローマ字社五錢

▼三田評論（一月）國民の自信（林毅陸）文藝批評の標準に就いて（太田善男）ギリシヤにおける貴族的共產主義（加田哲二）財政に關する若干の問題（高木壽一）ソヴエト露西亞の現行銀行制度概要（町田義一郎）魯王小說家浦澤馬琴の贈位（橋山雅男）西洋紀聞（加藤三郎、井寺峰吉、浦山多鶴馬）その他（東京市芝區慶應義塾內三田評論發行所三十錢）

▼電氣之友（新年特別號）東京市京橋區新橋際電友ビルその社七十五錢

▼島根評論（新年號）東京市小石川區大塚町その社三十五錢

▼防長と水番（一月）山口縣水番會十錢

▼速記研究（一號）京都市上京區千本通鞍馬口上東入る京都速記研究所十錢

▼法律新報（二〇四號）東京市丸の內三の一二その社二十錢

▼教育女子文藝（新年特別號）東京市本郷區駒込片町一五その社四十錢

▼朝鮮社會事業（新年號）農業共託兒所號（朝鮮總督府內務局社會課內朝鮮社會事業協會二十錢）

▼朝鮮（一月）江戸城に於ける朝鮮人の曲馬（松田甲）朝鮮曲馬上覽の起源（中村榮孝）その他（朝鮮總督府三十錢）

演藝案內

大正館

十日より特別大興行
大阪朝日新聞京城支局大後援
富田商會新聞販賣部提供
ユニバーサル映畫社提供
可愛いさかり 二卷
松竹蒲田超特作
城戸品郎監督 洋作品
文藝化されの特異性人知識氏の髮が映畫化二郎のまゝに嘆き
正にれ絡まる上も新の史の一つの知へ數ぐ
猛烈な大田金吾の阿修羅の新鬪爭令
幕末時代劇 髮 九卷
市川右太衞門主演 伊田嵐寬之助 大吉
小夜文子本田文之助共演
松竹蒲田撮影所大傑作大映畫
巨匠池田宏監督作品
文壇の雄菊池寛原作
映畫化に一大福を得て茲に春の映畫界に諸君の紋を生ぜしめたる
ファンしたる名作を重ねた現代映畫
大阪毎日東京日日新聞連載
不壞の白珠 十卷
八雲惠美子（友枝）新井淳（片山）
高田稔（成田）及川道子（玲子）
他 現代劇部總出演

東亞俱樂部

八日より燦然光榮の三大名畫公開
森本プロダクション超特作
海軍省御後援
陸軍省海軍省御後援
長國御推賞の第一
大戰史 戰艦三笠
世界に誇るべき我が軍艦三笠！
忍びます國難の秋、苦鬪よく北欧…

…の強襲を破つて世界海戰史に異彩をとゞめた我等の戰艦三笠こそ實にそれである。
フォックス社超特作
シドニー・エッチ・エイ・スノウ兄弟作品
死の北極探險
幾千年、幾萬年の神秘的未開の北極大氷山のパノラマ本篇によつて
暴露される
東亞キネマ京都超特作
原作大佛次郎 家直木三十五氏
監督山口好 作品
週刊朝日連載
秘史
由比根元大殺記
剣崇片岡千恵蔵 阪東太郎
羅門光三郎 市川花紅
片岡左衞門 玉島愛造 平塚泰子
高村京一郎 若月輝男 小川雪子

中央館

マキノキネマ
當る九日より特選三大名畫公開
新春第三週を飾る超特別興行
特に時節柄普通料金にて公開
マキノキネマ特作映畫
神田金太郎監督第一回監督作品
現代劇 中根龍太郎 秋田伸一 東郷久義
早川雪子 泉清子 全六卷
アーストナショナル社特作映畫
アルフレッド・E・グリーン氏監督
コーリン・ムーア主演
微笑みの女王 全七卷
ロイド・ヒューズ氏助演
マキノプロダクション超特作映畫
老巧吉野二郎監督作品
時代劇
大久保彥左衞門 全九卷
漫遊記
南光明 阪東三右衞門 大林梅子
佳武夫 中根龍太郎 河上君江
外マキノキネマオールスター助演

美味 新春
キッコーマン
宮內省御用達　野田醬油株式會社
資本金三千萬圓 門設立五十萬石
30A5

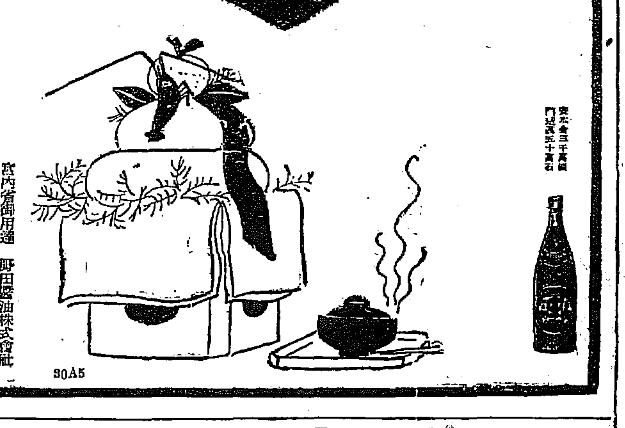

國貨本位

今年こそは

おめでたうございます
創業第四十一年の今年こそは
張りきつた實力の栓をぬいて
科學の一九三〇年へ
その良品の大衆化へ
驀進いたします！

花王石鹸（カオーセッケン）

本年の標語　花王美は健康美

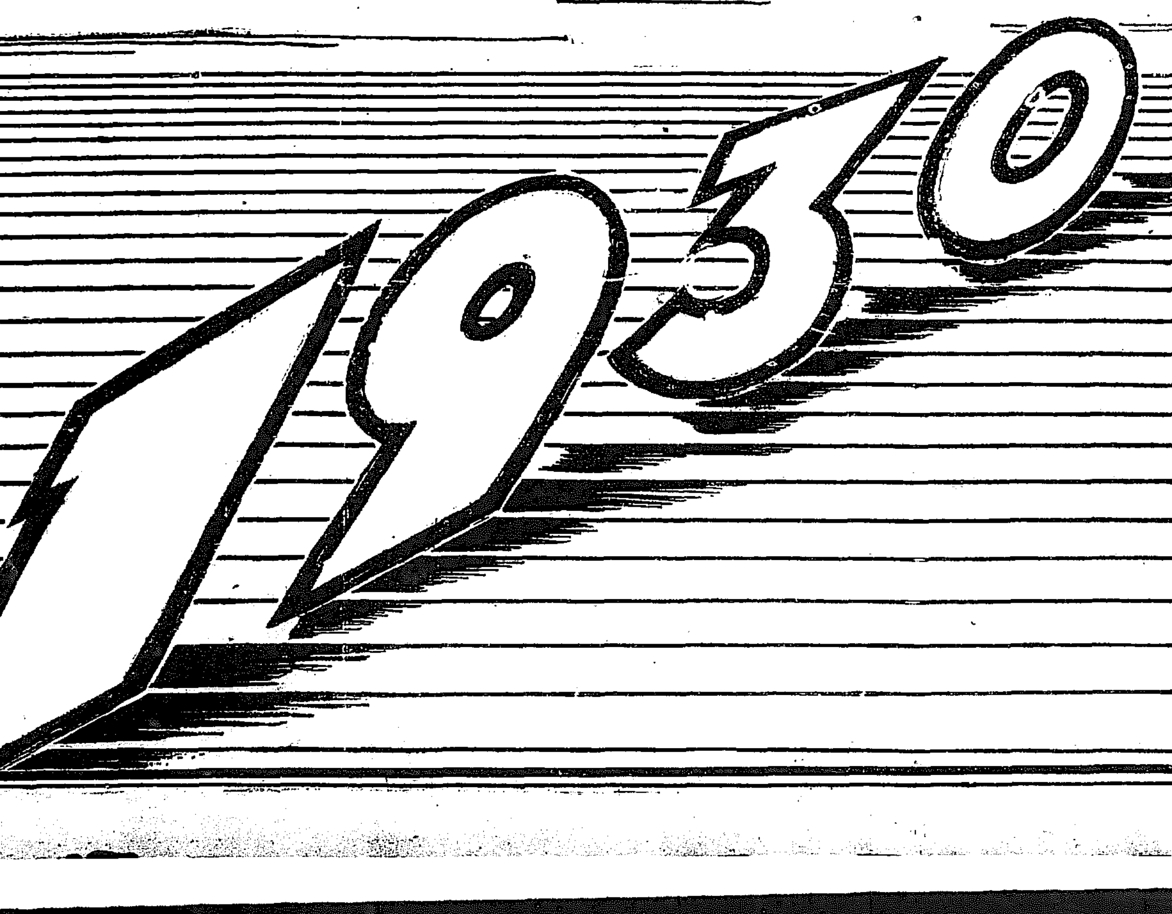

製造卸問屋
各種
タオル
メリヤス
靴下
釜山府辨天町一丁目
村上タオル商會
電話長一〇一番
振替釜山一一一一番
タオル工場・靴下工場
裁縫品工場・軍手工場

株式會社 山口銀行京城支店
資本金五千萬圓
本店 大阪市

今も 昔も
效能で賣れる
ひふく ひゑぐすり
效能 逆上・引下げ便通をよくし 梅毒其他諸毒を下す
大阪髙津表門筋
本家七ふくや伊藤長兵衞
振替大阪九七三　電南七二九

鮮產第一
芳醇 無比
鮮鶴
株式會社 增田屋商店
仁川・京城